JÂNIO REVOGA VANTAGENS DO ESTATUTO DOS FUNCIONÁRIOS

RIO DE JANEIRO, Q TA-FEIRA, 15 DE MARÇO DE 1961

Tempo bom com nebulosidade; trovoadas à tarde nas regiões das serras. Temperatura: Elevada. Ventos: do Quadrante Norte, fracos. Máxima: 36.2 (Penha). Mínima: 22.6 (Praça Barão de Taquara).

ANO XXXIII — N.º 10.037

Diario Carioca

Fundador J. E. de Macedo Soares

O Máximo de Jornal no Mínimo de Espaço

PREÇO: Cr$ 5,00

DÓLAR A CR$ 280 E ALTA GERAL DOS PREÇOS

Resultado da reforma cambial de J. Quadros

RIO —

Repercutiu, ontem, de maneira desfavorável, a iniciativa do presidente da República tomada através do Conselho da Superintendência da Moeda e do Crédito, mediante a Instrução 204, (que vai publicada na 11.ª página desta edição) de elevar de 100 para 200 cruzeiros o chamado câmbio-de-custo e de transferir para o mercado de taxa livre as importações até agora realizadas pela Categoria Geral.

A primeira reação ao discurso presidencial de anteontem à noite e à Instrução da SUMOC se fêz notar no mercado livre, que viu suas taxas elevarem-se para 280 cruzeiros por dólar, quando, na véspera, eram de Cr$ 239,00 para a venda dessa moeda. Embora durante o dia se tenha verificado um ajustamento do mercado, para 250 cruzeiros por dólar, o encerramento tornou a mostrar tendência altista, com as taxas de Cr$ 250,00 para as compras e Cr$ 260,00 para as vendas.

EXPECTATIVA TENSA

Durante o dia de ontem, os operadores estiveram em tensa expectativa, atentas ao comportamento do câmbio. As transações foram limitadas ao mínimo e sòmente houve procura por parte daqueles que tinham necessidade imediata de compra para remessas ao exterior.

Admitem, os círculos especializados, que, nos próximos dias o dólar venha a registrar a taxa astronômica de 350 cruzeiros.

(Conclui na 11ª pág.)

Fundo aplaude câmbio

WASHINGTON —

O Fundo Monetário Internacional respondeu ao sr. Jânio Quadros que concorda com as alterações que se propõe a imprimir em seu sistema cambial, desde que o novo sistema tenha "caráter temporário".

Em sua notificação diz ainda o Fundo que isto "representa um passo no sentido da simplificação do sistema cambial do país".

DIZ AINDA A NOTA FMI:

"Uma depreciação de 100 para 200 cruzeiros por dólar dos Estados Unidos no tocante a certas importações preferenciais, incluindo importações governamentais especificadas, trigo, papel de imprensa, petróleo e subprodutos do petróleo, equipamento para as indústrias petrolíferas e impressoras, e amortização e juros sôbre empréstimos registrados. O mercado de câmbio livre será ampliado pela eliminação do sistema de leilão de divisas para a consecução de divisas estrangeiras. Contudo, algumas importações de produtos supérfluos estarão sujeitas a leilões de divisas com base em cotas mundiais. A maioria das importações estará sujeita a depósitos a cem por cento com a antecedência de 120 dias.

"Os exportadores de café continuarão a receber pagamentos à razão de 90 cruzeiros por US dólar; a diferença entre essa taxa de câmbio e os 200 cruzeiros pagos pelos importadores de café brasileiro será usada para financiar a política cafeeira governamental. Uma taxa de câmbio especial de 100 cruzeiros será usada na exportação do cacau. Quando as arrecadações da exportação forem vendidas no mercado livre, serão pagos 100 cruzeiros por dólar sob a forma de títulos do Banco do Brasil vencíveis em 120 dias".

Militares atentos aos rumos do govêrno JQ

Reuniões se realizam para estudar os atos

RIO —

Apesar dos desmentidos em contrário, estão se realizando várias reuniões com a participação de generais e oficiais superiores das Fôrças Armadas, objetivando examinar os rumos imprimidos pelo sr. Jânio Quadros aos destinos do país, tendo na noite de segunda-feira, na residência de um oficial-general do Exército, se realizado mais um dêsses importantes encontros.

Tendência pró-comunista — traduzida pelo reatamento de relações diplomáticas com a União Soviética e reconhecimento do território da China ocupado pelos comunistas como Estado — e o objetivo de desmoralizar tôdas as instituições vigentes até a posse do atual govêrno, eis as atitude do sr. Jânio Quadros que estão causando seríssimas apreensões a êsse grupo de oficiais do Exército, Marinha e Aeronáutica.

LEGALIDADE COM VIGILANCIA

Segundo foi possível apurar, o comportamento dos oficiais participantes dessa série de reuniões se resume em três palavras: legalidade com vigilância.

Assim, todos os atos do senhor Jânio Quadros com relação a manifestações antiamericanas e tomadas de posições filocomunistas, a pretexto de uma neutralidade que as próprias condições geográficas desaconselham, estão sendo cuidadosamente examinados. Também a desmoralização de todos os setores da vida nacional de que os militares são parte. também são objeto de estudo por parte dos oficiais porque os qualificativos de "corruptos" "desonestos" e "maus patriotas" que o sr. Jânio Quadros está distribuindo a todo momento também os atingem.

DUTRA ESTA FORA

Muito embora tenha sido procurado insistentemente por oficiais das três armas em sua própria casa, o ex-presidente. marechal Eurico Gaspar Dutra, está completamente alheio ao movimento, "por ter abandonado completamente a vida pública', conforme êle mesmo explicou

Contudo, é possível afirmar com absoluta segurança que pelo menos uma comissão de oficiais generais foi até sua casa, na Rua Redentor. para pedir que liderasse um movimento de esclarecimento da

(Conclui na 11ª pág.)

Jânio chamaria Cabot de 'persona non grata'

BRASILIA, RIO —

John Moors Cabot, embaixador americano no Brasil, poderá vir a ser considerado "persona non grata" pelo sr. Jânio Quadros, "devido a publicações feitas por determinados órgãos da imprensa brasileira sôbre o encontro do presidente com o sr. Adolfo Berle Jr", conforme informações que transpiraram ontem do Palácio do Planalto.

Essa outra atitude filo-soviética que o sr. Jânio Quadros pretende tomar tem por base a acusação de que a Embaixada dos Estados Unidos estaria pagando a alguns jornais e revistas para que fôssem publicados conceitos contrários a atual política externa brasileira, sobretudo no que toca ao tratamento dispensado ao representante do presidente John Kennedy.

HISTORIA DO FATO INEDITO

Apesar do rigoroso sigilo que cerca o assunto, já é possível recompor os fatos determinantes da atitude do sr. Jânio Quadros. Logo após o encontro Jânio Quadros-Berle Jr., pelo menos três jornais do Rio e um de São Paulo publicaram editoriais nas suas primeiras páginas condenando a forma de agir do presidente da República em relação ao representante ianque. Elementos ligados ao sr. Jânio Quadros teriam, nessa oportunidade, dito que êsses artigos estavam sendo regiamente pagos pela Embaixada americana em nosso país.

Diante dêsse fato, o presi-

(Conclui na 11ª pág.)

"BARNABÉS" TRABALHARÃO DE "SLACKS"

BRASILIA —

O sr Jânio Quadros vai permitir o uso do "slack" para todo o funcionalismo público da União, em ato que deverá assinar nos próximos dias — segundo ontem informou ao DC-BRASILIA um porta-voz oficial do Palácio do Planalto.

JQ justificará a sua medida no fato de que em certas épocas do ano a gravata torna-se por demais enfadonho o trabalho nas repartições públicas. como é o caso do Estado da Guanabara, onde o calor chega a atingir até 40 graus à sombra.

'Câmbio-JQ' aumenta a gasolina para Cr$ 18

RIO —

O Conselho das Classes Produtoras divulgou ontem o resultado dos estudos que procedeu sôbre os efeitos do "câmbio-JQ" nos preços dos combustíveis.

Segundo êsses estudos, o litro da gasolina (dólar a Cr$ 200,00) passará a custar Cr$ 18,00, o que representa um aumento de quase 80% sôbre o preço atual que é de Cr$ 10,20 (dólar a Cr$ 100).

OUTROS COMBUSTÍVEIS

Os dados em poder da entidade permitem formular as seguintes comparações estimativas de custo, no Rio de Janeiro: óleo combustível — preço de venda atual, por tonelada, à base do dólar a Cr$ 100,00, Cr$ 4.107,00; preço ao dólar a Cr$ 200,00. Cr$ 7.077,00, uma diferença, portanto, de Cr$ 2.970,00, por tonelada; óleo diesel — preço de venda atual, por litro, à base do dólar a Cr$ 100,00. Cr$ 6,96; preço ao dólar a Cr$ 200,00, Cr$ 12,20, uma diferença de Cr$ 5,24; gasolina — preço de venda atual, por litro, à base do dólar a Cr$ 100,00, Cr$ 10,20; preço ao dólar a Cr$ 200,00, Cr$ .. 18,00, uma diferença de Cr$ 7,80; e, finalmente, querosene — preço de venda atual, por litro, à base do dólar a Cr$ 100,00, Cr$ 9,13; preço ao dólar de Cr$ 200,00, Cr$ 16,60, uma diferença de Cr$ 7,47.

Nesses cálculos incluem-se todos os itens como: custo CIF atual em dólares; emolumentos em cruzeiros; direitos; taxas portuárias; fundo de frete; e despesas gerais. Todos os dados obtidos pela Assessoria Técnica do Conselho Superior das Classes Produtoras são atualizados.

CARVAO-VAPOR

RIO — O sr. Heriberto Hülse, ex-governador de Santa Catarina, em declarações ao DC aplaude a transferência da sede da Comissão do Plano do Carvão Nacional, *para a cidade de Criscíuma, no interior catarinense, como "uma medida do presidente Jânio Quadros que veio ao encontro dos desejos, tantas vêzes manifestados, dos mineradores e operários da indústria de mineração". Explica, também, os resultados benéficos para a política carbonífera nacional, com a elevação do câmbio-de-custo de Cr$ 100, para Cr$ 200. Entrevista na 3ª. página.*

UM CARRO MATOU BELINDA

BAKER (Califórnia) — Num espetacular acidente de automóvel, faleceu anteontem a linda atriz (ruiva) britânica Belinda Lee, de 25 anos de idade. O acidente ocorreu a 20 quilômetros desta pequena localidade do deserto da Califórnia. O carro desenvolvendo velocidade horária de 160 quilômetros capotou ao estourar um pneumático, ficando reduzido a escombros. Os outros três ocupantes do carro, Alet Nino Falenza (que o dirigia) o jornalista e autor cinematográfico Gualtério Giacopetti e Pola Cavara, ficaram gravemente feridos. Há dois anos, casada com o fotógrafo Cornel Lucas. Belinda foi protagonista de um tempestuoso romance com o príncipe italiano Filippo Orsini. Na ocasião, tentou o suicídio ingerindo excessiva dose de suporíferos enquanto o príncipe com o mesmo intento cortava os pulsos, quase morrendo. (News Exchange-DC)

PREÇO DO DIARIO CARIOCA

Guanabara e E. do Rio

DIAS ÚTEIS — Cr$ 5,00

Domingos — Cr$ 8,00

Amparo à viúva de Paulistano

NITEROI —

O sr. Celso Peçanha sancionou sem vetos a resolução em que a Assembléia Legislativa do Estado do Rio, atendendo a apelos de jornalistas fluminenses e cariocas, decidiu conceder uma pensão de Cr$ 40 mil à viúva e filhos do jornalista Luís Paulistano uma das vítimas do trágico desastre que provocou a morte do governador Roberto Silveira.

O ato foi publicado ontem no "Diário Oficial" do Estado do Rio, juntamente com a lei que concede uma pensão de Cr$ 80 mil à viúva e filhos do saudoso governador. As propostas iniciais de ambas as pensões, em níveis mais modestos, foram ampliadas no plenário da Assembléia, por influência da bancada do PTB e de imprensa.

Os filhos do governador e os do jornalista terão sua educação custeada pelo Estado do Rio, segundo estipulam os dois diplomas legais — (Outras notícias do Estado do Rio na 5a página).

Kennedy: meio bilhão para a América agora ou nunca

WASHINGTON —

O presidente John Kennedy, ao encaminhar, ontem, mensagem ao Congresso para que aprove a dotação de uma verba de 600 milhões de dólares para a América Latina, "dentro do espírito da Ata de Bogotá, alicerçada no conceito da Operação Pan-Americana", disse que a Conferência realizada na capital da Colômbia "criou um novo sentido de resolução. Se êsse ímpeto fôr perdido, através do fracasso dos Estados Unidos em agir pronta e integralmente, talvez não tenhamos outra oportunidade".

O dinheiro será dividido em 500 milhões de dólares para o Fundo Interamericano de Progresso Social e US$ 100 milhões para a reconstrução e reabilitação a longo prazo das áreas do Sul do Chile, recentemente devastadas pelo fogo e por terremotos. Expressa o chefe do govêrno norte-americano que, "se não estivermos dispostos a empregar nossos recursos e energias na tarefa do progresso social e desenvolvimento econômico, então nós nos defrontaremos com o perigo grave e iminente de que os povos, desesperados, se voltem para o comunismo ou outras formas de tirania como sua única esperança de chance".

Os 500 milhões de dólares que o presidente dos Estados Unidos pede ao Congresso que conceda à América Latina "serão dedicados ao progresso "so-

(Conclui na 11ª pág.)

JQ revoga vantagens do Estatuto

Brasília — O presidente da República assinou decreto revogando as gratificacões dos médicos, engenheiros e dentistas, previstas no art. 145, itens cinco e seis da lei n.º 1.711, de 28 de outubro de 1952.

N. da R. — A lei n.º 1.711 — Estatuto dos Funcionários Públicos Civis da União — prevê nos itens do artigo referido na notícia, a

(Conclui no 11ª pág.)

Projeto de Sérgio: jornada de 6 horas

BRASILIA —

Será apresentado amanhã na Câmara pelo sr. Sérgio Magalhães do P.T.B. do Estado da Guanabara, um projeto de lei, fixando em seis horas a jornada diária de trabalho de todos os empregados em emprêsas particulares ou públicas do País.

O representante carioca considera que as medidas cambiais determinadas pelo presidente da República fazem o País ingressar em regime deflacionário. Tal situação geraria o desemprêgo e, assim, a redução do tempo do trabalho dos operários e funcionários facilitaria a utilização de maior número de braços, através da instituição de dois turnos em fábricas e oficinas.

Bilhetinhos do dia, de J. Quadros

Pagamento de inativos

"Ministro da Fazenda:

O pagamento dos inativos será descentralizado a partir do próximo mês, devendo ser efetivado por intermédio das Agências do Banco do Brasil e da Caixa Econômica Federal.

Revalidação de passaportes

BRASILIA, 14 (AN) — O Itamarati deu conhecimento ao chefe do Gabinete Civil da Presidência da República do texto da comunicação do chefe do Departamento Consular de Passaportes aos governadores dos Estados e demais autoridades competentes do país, e às missões diplomáticas e consulares, sôbre a revogação, a partir de amanhã, 15, da circular que dispõe sôbre a revalidação dos passaportes brasileiros para os países sob o regime socialista. Os passaportes já expedidos, consoante a circular, terão cancelados os carimbos restritivos.

Irrigação no São Francisco

"Ministro da Viação:

Determino a constituição de uma comissão para estruturar programa de estudos e obras de irrigação nas margens do São Francisco e seus afluentes.

Desejo o primeiro relatório no prazo de sessenta dias.

Política de açudagem e irrigação

"Ministro da Viação:

Um grupo de trabalho reverá a política de açudagem e irrigação das bacias dos açudes.

Levantamento dos índices de preços

"Presidentes do IBGE e COFAP:

"Senhores presidentes:

Solicito de Vossas Senhorias as providências necessárias, com os seguinte objetivos:

1) Levantamento dos índices de preços, nos meses de janeiro e fevereiro do corrente ano, e dos preços até o dia 10 do mês de março corrente no que respeite aos gêneros alimentícios e artigos básicos de alimentação — vestuário bem como dos índices pertinentes aos transportes urbanos e rodoviários, de sorte a permitir uma visão global da alta do custo-de-vida nesse período;

2) Levantamento dos índices concernentes aos mesmos itens no mês de março, após o dia 12, no decorrer do mês de abril, para o indispensável confronto;

3) — Distribuição geográfica de ambos os levantamentos e, ainda, distribuição pelos vários setores da economia agrícola, industrial e comercial.

O propósito é o de verificar onde se registraram, no ciclo de produção, as maiores majorações. Ter em vista, sobretudo, a ação dos atacadista, e dos intermediários;

4) Para execução dêsse estudo, o IBGE e a COFAP agirão na mais íntima cooperação, podendo constituir comissão, ou comissões mistas, requisitar serviços e funcionários dos Ministérios, autarquias e órgãos da administração indireta, e o mais necessário ao bom desenvolvimento dos trabalhos. a) Jânio Quadros"

Supressão de ramais

"SUDENE:

Um representante da SUDENE será integrante do Grupo de Trabalho que fará o levantamento dos ramais de estradas de ferro deficitários e antieconômicos, sendo escolhido para tanto o sr. Celso Juarez de Lacerda.

No prazo de 30 dias desejo a elaboração, por um Grupo de Trabalho a ser constituído, de um cronograma das obras a serem executadas no Nordeste, no corrente ano, dentro das diretrizes do plano diretor elaborado pela SUDENE em cooperação com a CHESF. Técnicos dos Ministérios de Minas e Energia e da Viação e Obras Públicas, Companhia Hidrelétrica do São Francisco e SUDENE integrarão o Grupo de Trabalho.

Defesa do folclore

"Ministro de Educação:

Determino a nomeação do sr. Edison de Sousa Carneiro para diretor executivo da Campanha de Defesa do Folclore Brasileiro

Solicito ainda, ao diretor a elaboração, no prazo de trinta dias, do plano para o corrente ano.

Sistema elétrico de Manaus

"Ministro da Fazenda:

Autorizo a liberação, em três parcelas, da verba de 156 milhões de cruzeiros, do orçamento em curso, destinada à Companhia de eletricidade de Manaus para fazer face as despesas das obras do novo sistema elétrico daquela cidade.

(Conclui na 11ª pág.)

Bilhetinho a Jânio

Excelência:

Enganamo-nos, ontem, quando, ao redigir êste bilhetinho, referimo-nos às suas inovações em matéria cambial nos têrmos de pura e simples elevação do chamado "câmbio-de-custo", de cem para duzentos cruzeiros. E' que seu discurso, a rigor, apenas a isso referia-se, como uma autêntica cortina-de-fumaça do esperado e até anunciado para disfarçar o inesperado, isto é, a reforma cambial que Vossa Excelência decretou, ilegalmente, aliás com uma simples Instrução do Conselho da SUMOC, a Instrução 204, que, divulgada pela madrugada de ontem, derrogou, de fato, dispositivos de mais de uma lei, pelo menos de uma, a de Tarifas.

Dessa forma, enganamo-nos quando afirmamos que Vossa Excelência não formulara política nenhuma de govêrno algum, como vinha sendo o seu até então. Agora, sim, Vossa Excelência formulou uma política, traçou um programa de govêrno. Uma política contra o povo e contra o Brasil. Uma política de encarecimento dos gêneros de primeira necessidade, para maior enriquecimento dos tubarões do café (que, certamente, serão os beneficiários da segunda etapa, já anunciada, de sua reforma, destinada à extinção de todos os "artifícios" cambiais) e sobretudo dos tubarões da negociata.

Tubarões da negociata, sim, Excelência, porque, pelo novo regime cambial estabelecido por sua reforma, a atual SUMOC volta a ser, com licença da palavra, uma legítima CEXIM. Aquilo de transferir as importações para o mercado de câmbio livre até o teto de 20 mil dólares "por firma e por semana, no conjunto de tôdas as praças", cabendo ao Conselho da dita SUMOC "fixar quotas especiais de câmbio nos casos em que fôr considerada imperiosa a ampliação do limite acima fixado" — não é outra coisa senão a volta ao absolutismo da ditadura cambial da velha CEXIM e aos abusos, escândalos e negociatas que fizeram famoso aquêle antigo paraíso da corrupção. Saudosismo, Excelência?

Política contra o povo, portanto, pois duplica o preço do que o povo paga pelo pão e por todos os produtos essenciais, especialmente os gêneros alimentícios mais populares, que, no Brasil, dependem do caminhão. Política contra o país, também, porque duplica os preços dos produtos básicos ao seu desenvolvimento econômico, facilitando e barateando, por outro lado, o das importações cada vez mais indiscriminadas. Política, igualmente, contra a indústria nacional e contra o próprio regime, pois daqui por diante, restabelecida a ditadura-CEXIM, é apenas o govêrno quem decide, via SUMOC, quais são as indústrias ou quaisquer atividades econômicas que poderão, ou não, sobreviver, garantindo-lhes, ou negando-lhes, as "quotas especiais" de câmbio acima do limite fatal dos 20 mil dólares "por firma e por semana, no conjunto das praças" de que acaso careçam para operar e viver.

Está, pois, lançada, afinal, Excelência, sua primeira diretriz político-econômica de govêrno. Contra o povo, contra o país, contra o Regime. Não o surpreendeu a presteza do Fundo Monetário Internacional em aprová-la e louvá-la, Excelência? Claro que não.

D.C.

HONDURAS AUMENTOU POR SENTENÇA INTERNACIONAL

Dentro de 4 meses a execução da sentença

WASHINGTON —

O presidente da Comissão Mista, criada pela OEA para fiscalizar a entrega do território hondurenho (na fronteira com a Nicarágua) ganho por sentença do Tribunal Internacional de Justiça declarou, hoje, que até o próximo dia 30 de julho se efetivará a transferência dos nicaraguanos residentes naquela zona que estêve em litígio durante 50 anos.

O embaixador mexicano Sanchez Gavito — que preside a comissão — trasladar-se-á para a zona fronteiriça de Teotecacinto com outros membros da comissão, a fim de assistir à demarcação da fronteira e testemunhar a retirada das autoridades da Nicarágua.

TRANSFERENCIA DE SOBERANIA

WASHINGTON —

Os membros da Comissão Interamericana de Paz partirão na próxima quinta-feira, com destino a Tegucigalpa, a fim de fiscalizar a transferência de soberania a Honduras de uma zona disputada da fronteira hondurenho-nicaraguana.

A Comissão estará chefiada por seu presidente, o embaixador Vicente Shanchez Gavito, do México, integrando-a, ademais, delegados da Venezuela, Colômbia, El Salvador e Uruguai.

O grupo deverá chegar à capital hondurenha na sexta-feira.

Os governos de Tegucigalpa e Managua decidiram ontem permitir à Comissão observar a transferência de soberania de um país a outro, sôbre um território que êstes vinham disputando desde há mais de 30 anos.

PRAZO

Embora nem o Tribunal nem a Organização dos Estados Americanos (OEA) especificassem a data em que deve efetuar-se a transferência, tanto os representantes da Comissão Interamericana de Paz como os funcionários da OEA mantêm o critério de que deveria realizar-se o mais breve possível.

Informou-se extraoficialmente que a Comissão estabeleceu em princípio o próximo dia 30 de julho como o término do prazo dentro do qual deverão estar prontos os planos para a transferência.

O presidente da Comissão, Sanchez Gavito, permanecerá na zona até que se hajam formalizados os planos para cumprir o laudo do Tribunal.

Inquérito para saber como querem morrer

VIENA —

O jornal eclesiástico de Lipz, capital da alta Austria iniciou uma pesquisa com esta tríplice pergunta: "Quando, como e onde prefere morrer?"

Quase mil pessoas responderam, naturalmente dos modos mais diversos.

CRITERIO DE DEUS

Alguns chegaram a responder mesmo em versos, enquanto outros criticaram. 984 pessoas responderam: "Morrer quando Deus quiser, como Deus quiser, onde Deus quiser."

MORRER SEM CHUVA

Outros responderam: "Na própria cama". Muitos desejam uma morte doce e imprevista e outros ainda dizem querer morrer quando não esteja chovendo ou caindo neve. E você?... (ANSA-DC)

'Premiers' britânicos debatem a luta racial

LONDRES —

Os primeiros-ministros da Commonwealth trataram hoje frontalmente da política racial da Africa do Sul, quando começaram a examinar a permanência dêsse país na Commonwealth depois que o mesmo se transformar em república. A Africa do Sul deseja permanecer membro.

As conversações duraram quatro horas e não foram concluídas. Amanhã pela manhã terão lugar novos debates.

REUNIAO LONGA

Os primeiros-ministros permaneceram reunidos até quase às 19 horas, ou seja, muito além da hora normal de encerramento da sessão.

Segundo informes colhidos, cada primeiro-ministro falou sôbre o assunto, alguns dêles longamente. Mais tarde, todos participaram das discussões gerais.

PONTOS-DE-VISTA

O dr. Verwoerd, primeiro-ministro da África do Sul, falou durante hora e meia, explicando os pontos-de-vista de seu país.

A reunião do dia teve caráter reservado. Cada primeiro-ministro estava apenas acompanhado de um assessor especial, na maioria dos casos um outro ministro.

O primeiro-ministro Macmillan estava acompanhado do ministro das Relações com a Commonwealth, sr. Duncan Sandys, e do ministro das Colônias, sr. Iain Macleod. (BNS-DC)

"Casa de Goethe" inaugurada em Nova Iorque

BONN —

Acaba de ser inaugurada em um dos recantos mais belos de Manhattan, em Nova Iorque — frente ao Museu de Arte no Central Park — a nova "Casa de Goethe", que até agora ocupava uma sede provisória.

O novo edifício, de seis andares, foi adquirido pelo govêrno da Alemanha Ocidental; com sua biblioteca que compreende mais de 10.000 livros, deverá constituir um dos mais importantes centros culturais alemães no exterior.

SALA DE COCERTOS

Foi instalada também uma sala de concertos com 200 lugares. Apesar da densa neve, a cerimônia de inauguração contou com numerosa assistência, tanto da vida cultura americana como dos círculos germano-americanos.

DISCURSO DE CONANT

O ex-embaixador americano na Alemanha e atual presidente da Universidade de Harvard, James B. Conant proferiu o discurso de inauguração, agradecendo ao govêrno alemão pela ajuda dada à construção da sede definitiva e lamentando a ausência do chanceler Adenauer que, originàriamente, deveria participar da solenidade. (IF-DC)

'Srta. K' acusa espiões de roubarem segredos

LONDRES —

Uma formosa contra-espiã britânica prestou declaração hoje contra cinco pessoas acusadas de operar uma rêde de espionagem soviética e de haver roubado vitais segredos navais.

A sala do velho Tribunal de Justiça guardou silêncio absoluto quando a jovem de cabelos negros disse, com sua voz grave, como havia vigiado três dos acusados.

ACUSAÇOES

Identificada apenas como "senhorita K" a agente da contra-espionagem britânica, (MI-5), manifestou que havia visto o vendedor de livros Peter Kroger, de 50 anos e sua espôsa Helen, de 47, trabalhando com Gordon Arnold Lonsdale, de 37 anos, o suposto grande espião soviético.

Por outro lado, prestou declaração o superintendente de detectives da Scotland Yard, George Smith. Êste declarou que Henry Houghton, de 55 anos outro dos acusados, quis fazer um acôrdo com êle. Acrescentou que não queria comparecer ao tribunal mas ia servir de testemunha de acusação.

Houghton, que se diz haver feito o oferecimento depois de haver sido detido com os demais em janeiro, não olhou uma só vez para o lugar onde prestava declarações o chefe de detectives.

Mas o ex-marinheiro, os Kroger Lonsdale e o quinto acusado, Ethel E. Cee, de 46 anos, concentraram o olhar sôbre a primeira testemunha. A "senhorita K" é a única mulher cujo nome não foi dado. Mas há várias testemunhas masculinas que foram identificadas unicamente como senhores A, B, C, D, E, F, G, H, I e J.

As mulheres que assistiram à acusação da galeria do público comentaram que a "senhorita K" se parecia a princesa Margaret.

A "senhorita K" declarou que pràticamente não havia afastado seus olhos da casa dos Kroger durante três meses no outono passado. Acrescentou que manteve a vigilância sôbre a suposta sede dos espiões de uma casa vizinha e que havia vigiado as idas e vindas de Lonsdale em seu escritório do bairro do Scho. Dêsse escritório explorava a Alão Security Ltda, uma firma que, segundo a acusação, era tela do suposto agente soviético. (UPI-DC)

FURACÃO DESTRUIU 300 CASAS

CALCUTÁ —

Um furacão que caiu sôbre duas cidades do Assam matou 12 pessoas, feriu quarenta e destruiu 300 casas. (ANSA-DC).

BETTY ENCONTROU UMA RAPOSA NO QUARTO

LONDRES —

A sra. Betty Edwards viu-se repentinamente em companhia de uma raposa, em seu quarto de dormir, e fugiu. Um policial mais tarde capturou o animal, que foi sôlto na periferia. (ANSA-DC).

Mensalidades maiores para bolsistas

BONN —

A Associação Alexandre von Humdoldt pretende aumentar o valor das suas bôlsas concedidas anualmente a cientistas estrangeiros.

A diretoria da Associação sugeriu, durante sua última reunião, aumentar as atuaias mensalidades de 600 para 800 marcos.

BÔLSAS ESPECIAIS

Alem disso deverão ser instituidas bôlsas especiais cuja mensalidade será de 1.100 marcos destinadas a cientistas excepcionalmente dotados.

TRABALHOS REALIZADOS

A Associação Alexandre von Humboldt, que já vem exercendo suas atividades desde 1925 concedeu, em 1960, 243 bôlsas a cientistas estrangeiros. Êles trabalharam nos projetos de pesquisas das universidades alemãs, nos Institutos da Sociedade Max-Planck e outra entidades de pesquisas.

ATENÇAO INDIVIDUAL

Conforme anunciou a Associação, ela pretende aumentar o numero de bôlsas para, no máximo, 300, a fim de poder dar maior atenção individual aos bolsistas. (IF-DC)

Katherine perseguida pelos fotógrafos

ROMA —

A atriz norte-americana Katherine Hepburn foi protagonista de uma movimentada cena no aeroporto de Riumicino, em Roma, onde transitava procedente de Paris e com destino a Atenas.

Ela fêz de tudo para se subtrair aos fotógrafos e jornalistas e saiu correndo para esconder-se. Mas foi inútil, porque os fotógrafos conseguiram alcançá-la.

COBRIU O ROSTO

A atriz cobriu o rosto com a mão. Um funcionário da "Air France", a pedido da atriz a deixou passar pela pista do aeroporto, mas fotógrafos e jornalistas a perseguiram ainda no campo, obrigando-a a esconder-se num avião "Caravelle" de onde, todavia teve que descer não sendo êste no qual devia viajar.

SEGUROU O FOTOGRAFO

Ao descer encontrou mais um fotógrafo a sua espera. Com gesto rápido a atriz segurou-lhe o braço, mas no mesmo tempo pôs um pé em falso, caindo da escadinha, enquanto um fotógrafo colheu a cena com seu "flash"

PROTESTO DOS FUNCIONARIOS

Furibunda, Katherine Hepburn solicitou a intervenção de uns funcionarios, com os quais protestou pela insistência dos fotógrafos. (ANSA-DC)

ROEDOR CHINCHILLA FOI OBTURAR UM DENTE

GLASGOW —

Um belíssimo exemplar de "Eriomys Chinchilla" foi levado pelo proprietário a um dentista para obturar um dente. O animal é um mamífero roedor da America do Sul, de pelo sedoso e macio, cinza perola, semelhante a um coelho. O preço médio de cada exemplar é de mais de 30 mil cruzeiros. (ANSA-DC)

VACA ENGOLIU LÂMPADA E FOI FULMINADA

TURIM —

Uma vaca foi fulminada em [illegible] por ter engolido uma lâmpada [illegible] com corrente de 220 volts que pendia sôbre sua manjedoura. (ANSA-DC).

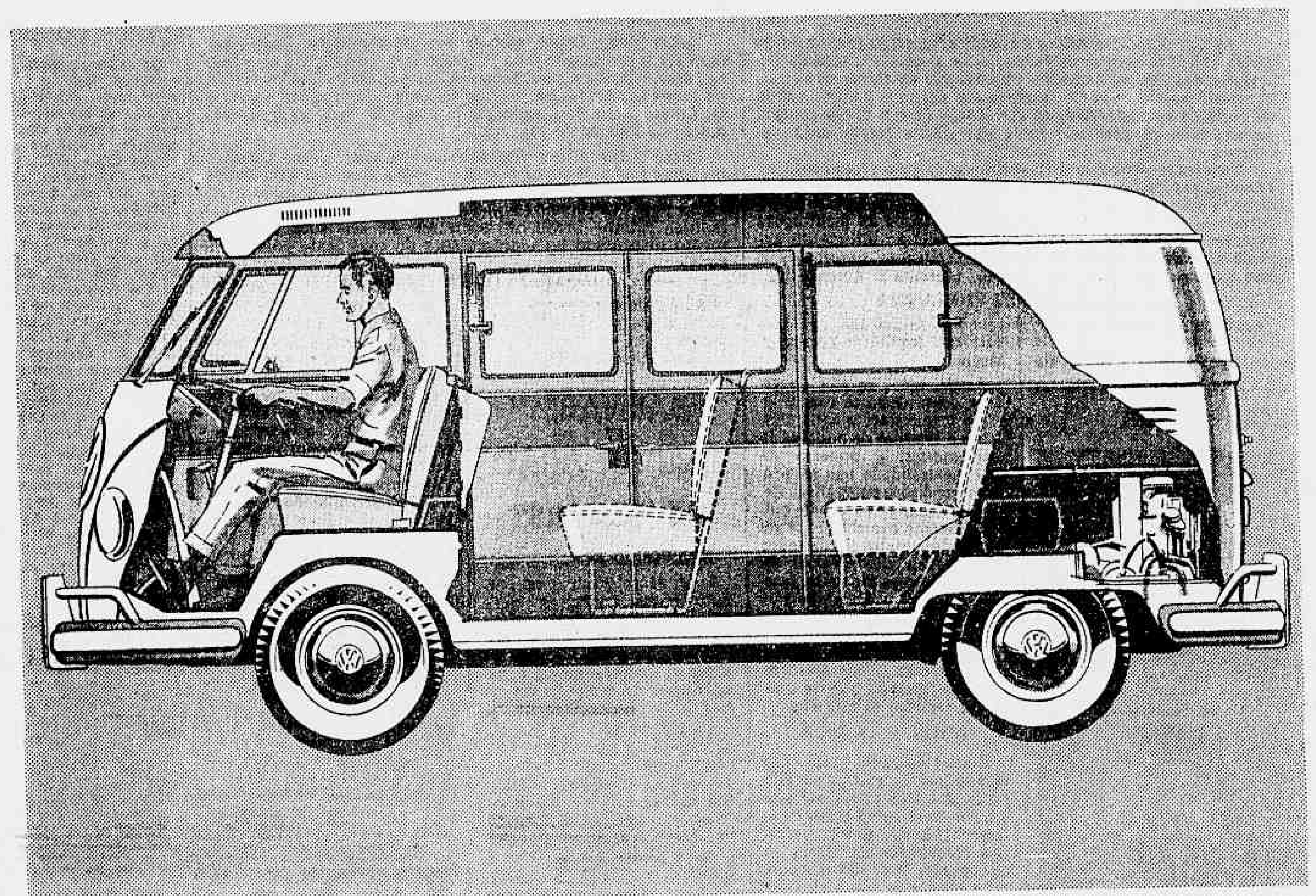

Colocando-se os dois últimos bancos, a Kombi transforma-se de camioneta em espaçoso automóvel para 9 pessoas.

O que V. deve saber sôbre a Kombi Volkswagen

Qual é o tamanho ideal para uma camioneta?

Muitos homens de negócio já se convenceram de que as camionetas convencionais (do tipo pick-up, por exemplo) se tornaram grandes demais para os seus orçamentos. Principalmente quando se trata de transporte de cargas pequenas, que sempre se torna anti-econômico com camionetas dotadas de motores com 3 a 5 vêzes mais cavalos que a Kombi. A Kombi pesa 1.040 kg — aproximadamente a metade do pêso líquido das camionetas tipo pick-up com carroçaria de aço. Isto significa que a Kombi pràticamente atingiu a proporção de 1 : 1 entre carga útil e pêso próprio, considerada inatingível até poucos anos atrás pelos fabricantes de auto-veículos. As outras camionetas precisam carregar dois quilos de pêso próprio para cada quilo de carga útil.

Para que alimentar cavalos supérfluos?

Uma boa pergunta, principalmente quando se trata de cavalos que precisam ser alimentados com gasolina e óleo. Os 36 cavalos da Kombi levam cargas de 810 kg, rápida e seguramente ao seu destino. Vencem subidas de até 25%. Uma camioneta do tipo pick-up necessita para a mesma tarefa (e na realidade estas camionetas possuem capacidade de carga menor do que a Kombi) de 3 a 5 vêzes mais cavalos de fôrça. O consumo de gasolina e óleo dessas camionetas é o dôbro. E você paga a diferença.

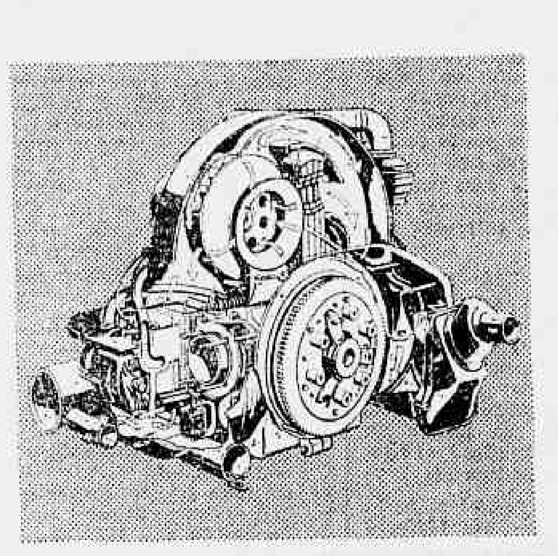

Cada cavalo da Kombi rende mais, porque o motor se encontra diretamente sôbre as rodas motrizes, encurtando o caminho de transmissão de fôrça. O motor é mais simples, mais robusto. Refrigerado a ar, não ferve jamais, simplesmente porque o ar não pode ferver.

Quanto custam a operação e a manutenção de uma Kombi?

A Kombi, em condições normais de uso, faz mais de 10 km por litro de gasolina (o dôbro das outras camionetas). O seu cárter precisa de apenas 2 ½ litros de óleo e raras vêzes v. terá de adicionar óleo entre duas trocas. Graças à sua construção sólida, a manutenção da Kombi é simples e econômica. A Kombi dá um mínimo de oficina — muito menos do que qualquer outro veículo de transporte médio. A experiência mostra que a média final de custos por quilômetro rodado duma Kombi VW, incluindo tôdas as despesas, exceto o salário do motorista, importa em aproximadamente a metade do respectivo custo de uma camioneta do tipo pick-up.

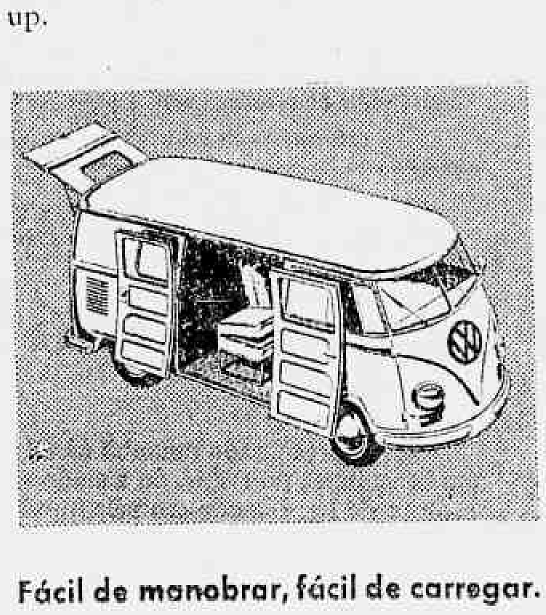

Fácil de manobrar, fácil de carregar.

Alguns proprietários afirmam que o tempo que lhes economiza a Kombi é ainda mais importante do que o dinheiro. A Kombi pode fazer conversão direta num raio de seis metros. Ela pode estacionar em vagas que, simplesmente, não dão para camionetas convencionais. A ampla porta lateral de 2 fôlhas possibilita carregar e descarregar o veículo do nível da calçada, mesmo quando imprensado entre outros dois. Além disso, o compartimento de carga é de fácil acesso, também pela porta traseira.

Garantia de fábrica e revisões gratúitas.

A Kombi, como todos os demais veículos VW, goza de garantia de fábrica até 10.000 km ou seis meses (prevalecendo o que fôr atingido primeiro). O Serviço VW, lhe oferece ainda revisões gratúitas aos 500, 2.500 e 5.000 km. O Livrete de Serviços Técnicos, que acompanha cada veículo, indica com precisão os serviços a serem executados periòdicamente para a perfeita conservação da sua Kombi. As raras vêzes em que a sua Kombi necessitar de reparos, v. verificará que o serviço dos Revendedores Autorizados VW é tão bom quanto o próprio veículo: mecânicos treinados em cursos de especialização na fábrica e peças legítimas, são sólidas garantias para serviços rápidos, econômicos e perfeitos, à sua disposição em todo o Brasil.

Um cartaz ambulante.

25 metros quadrados de superfície para propaganda. V. pode pintar todos os lados da carroçaria, inclusive o teto.

Modelos à sua escolha.

Os três principais modelos da camioneta Volkswagen são:
a **Kombi-Standard**, a **Kombi-Especial** (acabamento luxuoso, pintura em duas tonalidades, frisos cromados e revestimento interno em plástico) e o **Furgão** (um só banco para 3 pessoas, sem janelas no compartimento traseiro). Tanto a Kombi-Standard como a Kombi-Especial são igualmente úteis no transporte de até 9 pessoas (adultos) e de até 810 kg de carga (carga líquida, além do motorista). Os dois últimos bancos colocados — bastando para tal apertar 4 borboletas — transformam uma Kombi, de camioneta, em espaçoso e confortável carro de passageiros. O Furgão VW possui uma capacidade de carga ligeiramente superior à da Kombi: 830 kg.
Procure o seu Revendedor VW: êle tem o modêlo que melhor se adapta às suas necessidades.

VOLKSWAGEN DO BRASIL S.A.
S. Bernardo do Campo — Est. de S. Paulo

— o bom senso sôbre rodas

Hülse aplaude execução do novo plano do carvão

RIO —

"A transferência da sede da Comissão do Plano do Carvão para Criciúma foi uma medida do presidente Jânio Quadros que veio ao encontro dos desejos tantas vêzes manifestados dos mineradores e dos operários da indústria de mineração", disse ontem ao DC o sr. Heriberto Hülse, ex-governador de Santa Catarina e considerado uma das maiores autoridades do problema do carvão brasileiro.

— Santa Catarina é o único Estado que produz carvão-coque ou metalúrgico, empregado no Brasil para abastecer os altos fornos da Companhia Siderúrgica Nacional — Usina de Volta Redonda — com uma produção superior a um milhão de toneladas anuais, ou seja, cêrca de 70% da produção carbonífera do país, podendo-se portanto avaliar qual a importância dêsse produto para a economia de meu Estado, assim como do Brasil".

CARVÃO-VAPOR

"O carvão catarinense, após sua extração, apresenta três setores distintos, com problemas peculiares, requerendo soluções imediatas e outras de longo prazo. De uma tonelada do produto, cêrca de 330 quilos são de carvão-coque, que é adquirido pela Siderúrgica de Volta Redonda, de acôrdo com uma gestão de produção dentro de determinadas normas de prioridade de consumo da grande emprêsa; outro tanto é constituído por carvão-vapor, gerador de energia, produto de consumo obrigatório para as usinas termelétricas. O restante é o que chamamos de refugo piritoso, com uma composição química variada, donde se podem extrair, entre outros, o enxofre e o ácido sulfúrico, com tôda a sua gama de subprodutos, de elevado interêsse para a economia nacional.

"Se para o primeiro já temos consumo garantido, em todo ou em parte, através da Cia. Siderúrgica Nacional e de outras emprêsas que estão se formando auspiciosamente no país, o mesmo não se pode dizer em relação ao carvão-vapor, cujos estoques se avolumam ao lado das minas de carvão, com prejuízos imensos, além de retenção de importâncias consideráveis que foram imobilizadas, e ascendem à casa dos bilhões de cruzeiros. Eis o problema vital e mais urgente para o carvão brasileiro".

SOLUÇÃO

"A solução definitiva para o problema do carvão-vapor — de transcendental importância para Santa Catarina e para o Brasil — está, em verdade, com a execução do novo Plano do Carvão Nacional, aprovado recentemente, que possibilita um trabalho detalhado e completo, para o aproveitamento das reservas do carvão e sua industrialização, em benefício do desenvolvimento nacional e, portanto, do povo brasileiro. Entrementes, já está sendo construída, em Tubarão, uma usina termelétrica com capacidade de 100 mil quilowates que, estou certo, agora com o novo Plano, terá a sua capacidade aumentada para, no mínimo, 300 mil quilowates, podendo assim fornecer energia para a região do Planalto catarinense e para os Estados do Paraná e Rio Grande do Sul.

Com o desenvolvimento do Plano do Carvão surgirão indústrias paralelas — no caso, a indústria química, baseada nesse produto — resolvendo definitivamente o problema do carvão.

APOIO DO GOVERNO

'Com a execução da nova lei do Plano do Carvão, tendo o presidente Jânio Quadros determinado sejam mantidas as verbas para a sua execução, como uma medida altamente patriótica, procurando dar uma solução definitiva para o carvão nacional, eis o atestado mais evidente de que novos rumos advirão para a indústria carbonífera que poderá, inclusive, trazer uma apreciável economia de divisas para a nossa balança cambial, sendo assim, mais um fator positivo na política financeira ontem anunciada, amplamente, pelo presidente Jânio Quadros, quando de sua fala patriótica e oportuna ao povo brasileiro".

"Devo esclarecer que as 600 mil toneladas de carvão tipo coque, importadas dos Estados Unidos, anualmente, pela Cia. Siderúrgica Nacional, com a elevação do câmbio de custo de 100 para 200 cruzeiros, favoreceram, indubitàvelmente, o carvão nacional, pela duplicação do preço do custo do carvão importado. Abrem-se, portanto, novas perspectivas para o desenvolvimento do carvão brasileiro e consequentemente de tôda uma vasta região econômica, desejosa de, efetivamente, participar do surto de desenvolvimento nacional".

Súmula de Minas

BELO HORIZONTE, MG —

Falando, pela primeira vez, à imprensa, o ex-governador Bias Fortes, ao chegar ontem à capital mineira, assinalou a conveniência de que o exame dos pequenos detalhes não sufoque o govêrno federal, ao qual incumbe realizar pleno superior e inadiável para enfrentar os grandes problemas que afligem a Nação.

Acentuou ainda o sr. Bias Fortes: "O país tem dificuldades de tôda natureza e quem exerce o govêrno não se deve ater a pequenos problemas que provocam inquietação e desassossêgo".

OURO PRETO A JANIO

As comemorações do Dia de Tiradentes serão marcadas por expressivas festividades para as quais se espera o brilho verificado nas comemorações anteriores. Nota de relêvo é a aguardade presença do presidente Jânio Quadros, o qual, pela primeira vez, participará das tradicionais festividades. A visita do atual presidente da República cresce de importância em face das reivindicações que na ocasião lhe serão formuladas pelo govêrno do Estado e à Prefeitura local, no tocante a diversas obras essenciais que são reclamadas pela Cidade Monumento e dependentes do govêrno federal. A cidade se encontra em lamentável estado de abandono pelo Serviço de Patrimônio Histórico e Artístico Nacional e, por outro lado, para melhoria de suas condições de desenvolvimento, a população reclama a construção de uma estrada de contôrno da cidade, que evitará o tráfego pesado pelas ruas tradicionais e consequente abalo de prédios e templos históricos, como ainda agora acaba de ocorrer com o desabamento parcial da matriz do Pilar, construída em 1773.

ELETRIFICAÇÃO DA RÊDE

A Rêde Mineira de Viação está agora com 13% de suas linhas eletrificadas, com tráfego elétrico no trecho Minduri-Lavras, numa extensão de 120 quilômetros. A medida possibilitará o escoamento de grandes quantidades de minério de ferro de Minas no percurso Barra Mansa-Angra dos Reis, completamente eletrificado e remodelado. As obras ficaram em 170 milhões de cruzeiros, ficando a Rêde com o total de 502 quilômetros eletrificados.

EXPERIÊNCIA COM ARROZ

Nas proximidades da cidade de Cláudio, Minas, a Companhia Agrícola de Minas Gerais está pondo em prática modernos processos de cultura de arroz, objetivando a melhoria qualitativa e quantitativa das culturas rizícolas. Pelas experiências, verifica-se que o arroz tem muitas possibilidades em terras mineiras. Equipe de agrônomos da CAMIG está obtendo resultados auspiciosos.

VARIAS

— O processo que permitirá o pronto funcionamento da FERROBEL, emprêsa que a municipalidade organiza para exploração de minério de ferro, em terrenos pertencentes ao patrimônio municipal, já está em fase final, devendo ser apresentada, esta semana, ao Departamento Nacional da Produção Mineral, a documentação exigida para a concessão do direito de pesquisa e lavra.

— Estão em preparo as certidões para cobrança da dívida ativa do impôsto de indústria e profissões da Prefeitura, relativo ao exercício de 1960. Logo estejam prontas, serão ajuizados os respectivos executivos fiscais.

Sindicato dos Carregadores e Transportadores de Bagagens nos Aeroportos do Rio de Janeiro e Base Territorial em Belo Horizonte

EDITAL DE CONVOCAÇÃO

O Sindicato dos Carregadores e Transportadores de Bagagens dos Aeroportos do Rio de Janeiro e Base Territorial em Belo Horizonte

Convoca todos os associados quites a votarem na eleição que se realizará a 17 de março de 1961, em sua sede social, na Rua Senador Pompeu n.º 185, sobrado, em segunda convocação por falta de quorum na primeira. Horário: 8 às 16 horas.

Rio de Janeiro, 14 de março de 1961. — a) Antônio Hermes Amaral — Presidente do Sindicato.

COMPANHIA DE URBANIZAÇÃO TERRITORIAL

ASSEMBLÉIA GERAL ORDINÁRIA

Ficam os senhores acionistas convocados para se reunirem em Assembléia Geral Ordinária, às 15 horas do dia 29 de março de 1961, na sede da Companhia, na Avenida Rio Branco n. 14 — 11º andar, salas 1.102 e 1.103, a fim de deliberarem sôbre a seguinte ordem do dia:

a) aprovação do Balanço, Conta de Lucros e Perdas, Relatório da Diretoria e Parecer do Conselho Fiscal, referentes ao exercício de 1960;
b) eleição dos membros efetivos e suplentes do Conselho Fiscal para o exercício de 1961, fixando-se os honorários dos primeiros; e
c) interêsses gerais.

Rio de Janeiro, 14 de março de 1961.

Eugênio Rodrigues de Carvalho — Diretor

NERVOSOS O prof. MAURICIO DE MEDEIROS com consultório na Rua da Quitanda, 3 — salas 811 e 812, das consultas às 2as. 4as. e 6as. de 9 horas ao meio-dia. — Marcar hora tôdas as manhãs. Fone: 42-5941.

POLÍTICA DOS ESTADOS

Concluída a aliança entre o PTB e a UDN

BELO HORIZONTE —
Está consolidada a aliança entre o PTB e a UDN após os entendimentos em que entraram os dois partidos, promovidos pelo chefe do Executivo Mineiro. Levando em conta os pontos de descontentamento na ala petebista, apresentados pelo líder da bancada na Assembléia Legislativa, sr. Petrus de Sousa, o governador Magalhães Pinto conseguiu aparar as últimas arestas. (Transpress-DC).

DESAGRADO NA BANCADA DA UDN

BELO HORIZONTE —
Os membros da bancada da UDN no Legislativo Estadual reuniram-se na residência do líder Dinar Mendes, deliberando, por unanimidade, enviar nota ao governador Magalhães Pinto manifestando "profundo desagrado pela maneira por que vinham sendo conduzidos os assuntos políticos do Estado". Foi redator da nota o deputado Horta Pereira.

CONCENTRAÇÕES MUNICIPALISTAS

BELO HORIZONTE —
O governador Magalhães Pinto determinou ao Secretário do Interior providências, no sentido de ser programada, com urgência, uma agenda de concentrações municipalistas. Com essa medida, deseja o chefe do Executivo conhecer pessoalmente as reivindicações e queixas dos homens do interior do Estado.

PR COLABORA SEM EXIGENCIA

B. HORIZONTE —
A propósito de explorações feitas em tôrno da conferência que o sr. Bernardes Filho mantêve com o governador Magalhães, a reportagem procurou explicações do chefe do Executivo, tendo êle declarado que o "PR colabora com o govêrno sem qualquer exigência. A visita do ministro do Comércio e Indústria não teve caráter reivindicatório."

Constituinte por dentro

Roland Corbisier renunciou a liderança da Maioria, em virtude de divergências surgidas na Oposição, porque Gama Filho foi favorável ao "quorum" de dois têrços para rejeição dos vetos do governador. Mas o que se viu, na sessão de ontem, foi o sr. Saldanha Coelho encarnar, com muito mais vigor do que o renunciante, a figura de líder da Minoria. E sendo muito mais aguerrido e parlamentar do que Corbisier, a briga na Oposição não beneficiou o govêrno. Muito pelo contrário.

* * *

O estado financeiro da Constituinte é mesmo de calamidade pública: as taquigrafas, que já foram lá trabalhar emprestadas pelas suas repartições de origem, estão se servindo, no seu serviço, de lapis comuns, uma vêz que a Casa não tem dinheiro para a comprar o lápis especializado com que a classe trabalha em tôdas as Casas Legislativas do país.

* * *

Esclarecimento do jornalista Hélio Fernandes sôbre o incidente com Roland Corbisier: "Quando êle me pediu, com brandura, para conversar comigo lá fora, a minha experiência me salvou. Ari Pitombo, uma vêz, também me fêz convite igual, eu fui lá fora, êle me deu um papel para ler e quando eu estava lendo recebi um murro em pleno rôsto. Agora, não!".

* * *

Um jornalista sugeriu a Sandra Cavalcanti falar com Lopo Coelho para que as sessões extraordinárias fôssem feitas de manhã e não até uma hora da madrugada. Mas ela apresentou argumento contrário decisivo: "Veja como as galerias estão vazias a esta hora (meia noite). Os "grupos de pressão" estão dormindo e nós podemos trabalhar tranquilamente como você está vendo".

* * *

O ministro Gama Filho, presidente do Tribunal de Contas do Estado, fêz anos ontem. No mesmo dia, emenda aprovada na Constituição, garantiu a continuação do Tribunal. O ministro, em carta ao filho, deputado, achou que recebeu o melhor presente de aniversário: o Tribunal não se extinguirá em suas mãos.

* * *

As galerias estiveram repletas de funcionários, na tarde de ontem, durante a votação do projeto de Constituição, cheios de emendas beneficiando a classe. Um deputado, olhando para elas, disse para o jornalista: "Ali estão as emendas"

S. PAULO: Novos líderes perristas

S. PAULO —
Deputados perristas escolheram os seus líderes em reunião realizada ontem no Palácio Nove de Julho, tendo sido eleitos os srs. Francisco Franco e o sr. Osvaldo Santos Ferreira, respectivamente líder e vice da bancada no Legislativo Estadual. (Transpess).

PRP APOIA CANTIDIO

S. PAULO —
Dissidentes do PRP entregarão nas próximas horas ao sr. Cantidio Sampaio o manifesto pelo qual dão franco apoio à candidatura à Prefeitura desta Capital (Transpress).

BAHIA: João Borges na Secretaria da Fazenda

SALVADOR —
O governador Juracy Magalhães, confirmou a escolha do sr. João Borges para ocupar a Secretaria da Fazenda em substituição ao sr. Josafá Marinho, recentemente nomeado presidente do Conselho Nacional do Petróleo. (Transpress).

ELEIÇAO PARA A MESA DA ASSEMBLEIA

SALVADOR —
O governador Juraci Magalhães recebeu em seu gabinete o deputado Raimundo Reis, com quem conferenciou longamente sôbre a eleição da Mesa Diretora da Assembléia. O parlamentar apresentou ao chefe do Executivo baiano as razões pelas quais o govêrno necessita ficar dirigindo os destinos do Legislativo estadual. O sr. Juraci Magalhães afirmou que fará o possível para conseguir, através de contatos políticos, uma fórmula que vise à eleição de um representante do govêrno para dirigir os destinos da Assembléia no próximo período. — (Transpress)

SANTA CATARINA: Políticos depredam jipe

FLORIANÓPOLIS —
Em Braço do Norte, um jipe que fazia propaganda do candidato udenista à prefeitura daquela cidade, sr. Daniel Bruni, foi depredado por adversários políticos.

Elementos dirigentes da UDN naquele município se encontram nesta capital, representando junto ao Tribunal Regional Eleitoral e à Secretaria de Segurança do Estado, a respeito do assunto. A situação naquela cidade é de apreensão, com os constantes incidentes registrados nos últimos dias, motivados por questões políticas.

R. G. DO SUL: Brizola reúne-se com prefeitos

PÔRTO ALEGRE —
O governador Leonel Brizola estará, amanhã, novamente reunido com os prefeitos do interior, estudando problemas do Estado. Desta vez o chefe do Executivo gaúcho se encontrará com os chefes das comunas interioranas, amanhã, na cidade de Caxias do Sul, visando a ultimar preparativos para a reunião de governadores, que será realizada, em Florianópolis, nos próximos dias 23, 24 e 25. — (Transpress)

PARANÁ: Lupion na Suíça

CURTIBA —
A imprensa desta capital divulga hoje que o ex-governador Moisés Lupion não mais se encontra no Paraguai, "onde estava fugido da polícia, uma vez que fôra decretada a sua prisão preventiva". Informam, ainda, que o sr. Moisés Lupion teria saído apressadamente de Assunção para a Suíça, país que não tem nenhum acôrdo de extradição com o Brasil. — (Transpress).

DR. K. C. LI

(Falecido na América do Norte)

(MISSA DE 7.º DIA)

Dario P. de Almeida Magalhães, Raymundo Mello Vianna, Horacio Carvalho Junior, Y. T. Huang e Newton Pinto de Almeida convidam seus amigos para assistirem à missa que mandam celebrar no dia 15 do corrente, às 11 horas, na Igreja da Virgem Mártir Santa Luzia, rua Santa Luzia, por alma de seu grande amigo dr. K. C. Li. Agradecem a todos o comparecimento a êste ato de fé cristã.

Lacerda é o ditador das nossas finanças

RIO —

O governador do Estado, por um simples decreto — e decreto ilegal — considerando a irregularidade de um setor de sua administração como calamidade pública, transformou-se em ditador das finanças, dispondo de seis bilhões de cruzeiros para empregar à sua vontade, sem precisar de autorização legislativa, declarou, na sessão de ontem da Câmara, o sr. Roberto Gonçalves Lima.

O sr. Roberto Gonçalves Lima, na oportunidade, apresentou requerimento de protesto contra a atual administração do Estado, pela incúria, incompetência e dissídia com que vem tratando os problemas de ordem pública. A proposição, entretanto, apesar de ter contado com 23 votos favoráveis, teve sua votação adiada por falta de "quorum".

EXCEDENTE DO INSTITUTO DE EDUCAÇAO

Foi aprovado por unanimidade o projeto n. 221-61, que manda matricular no Instituto de Educação as 136 jovens aprovadas no último concurso para o Ginásio, mas que não obtiveram classificação. A proposição foi aprovada, inclusive, em sua redação final, devendo seguir hoje para a sanção do governador. E o governador, como vem fazendo com todos os projetos de lei oriundos da Câmara Legislativa, não deverá tomar conhecimento de mais êste. Assim, dentro de dez dias, que é o prazo regimental, o próprio presidente da Câmara deverá promulgar a proposição.

ISENÇÃO DE IMPOSTOS

Em segunda discussão foi aprovado o projeto que isenta do pagamento de impostos de transmissão os imóveis adquiridos por servidores federais e autárquicos para residência própria. Foi aprovado, também, projeto que concede a subvenção anual de cinco milhões de cruzeiros para o Abrigo do Cristo Redentor.

HOMENAGEM AO MINISTRO

Por motivo da passagem do seu aniversário natalício, o ministro Gama Filho, presidente do Tribunal de Contas do Estado, foi alvo de homenagem, falando sôbre sua figura representantes de vários partidos.

EXCEDENTES

A sessão se desenrolou com as galerias cheias de jovens, acompanhadas de seus pais, excedentes do último concurso do Instituto de Educação. O sr. Nélson José Salim, em discurso, disse que elas ali foram implorar uma lei, a fim de serem aproveitadas, pois haviam sido sacrificadas pelo secretário de Educação, sr. Flexa Ribeiro. Na ocasião entregaram um memorial, historiando os fatos, com relação às médias obtidas. O sr. Guilherme Malaquias também falou a respeito, criticando o atraso em que nos encontramos em matéria de ensino, pois em 1925 foram matriculados na Faculdade de Medicina 536 alunos, quando, êste ano, o total foi de 100.

REINÍCIO DAS AULAS: FESTEJOS

RIO —
Festivo programa será realizado às 9 horas de hoje, no Colégio Militar do Rio de Janeiro, em comemoração ao reinício das atividades daquele educandário. Destacam-se do programa: cerimônia de recepção dos novos alunos e representações de corpos de tropa especializados do I Exército.

Lacerda derrotado de novo na Constituinte

RIO —

O governador Carlos Lacerda sofreu, ontem, mais uma derrota na Constituinte, ao ser aprovado o dispositivo que cria o cargo de vice-governador do Estado, dispositivo vitorioso pela contagem de 17 votos contra 11, êstes representados por tôda a bancada udenista e seus aliados incondicionais.

O dispositivo determina a eleição do vice-governador no dia 3 de outubro, sem mencionar o ano, o que levou os deputados da Oposição a conjecturar na possibilidade do primeiro pleito ser levado a efeito ainda êste ano, após uma consulta ao Tribunal Regional Eleitoral,

DUAS SESSÕES POR DIA

Os deputados estão empregando-se a fundo na votação da Constituição, esperando a Mesa que até o dia 24 o trabalho termine em plenário. O projeto, então, receberá, na Comissão de Constituição durante vários dias, a redação final para ser, em seguida, promulgado. Para isso os deputados estão realizando duas sessões diàriamente, a segunda à noite, com possibilidades de prorrogação até o dia amanhecer.

MODIFICAÇÕES NA OPOSIÇÃO

O sr. Roland Corbisier deixou a função de líder da Oposição, desgostoso com a aprovação do dispositivo que manda rejeitar os vetos do governador por dois terços do plenário. Para a vitória dêsse dispositivo concorreram alguns votos da Oposição. O líder considerou-se, por isso, desprestigiado, renunciando ao pôsto. O sr. Saldanha Coelho, em seguida, anunciou que o PTB se retiraria do bloco da Minoria. Os oposicionistas, entretanto, continuarão dentro da linha a que se traçaram, de combate ao govêrno estadual.

O sr. Raul Brunin aplaudiu o pronunciamento do presidente da República, feito na véspera pela televisão. O sr. Hércules Correia contestou suas palavras, achando que na fala presidencial não encontrou nada que merecesse elogios. O sr. Frota Aguiar enviou longo requerimento de informações à Mesa, sôbre a transferência de órgãos federais até agora sediados no Estado da Guanabara. O sr. Naldir Laranjeiras falou sôbre irregularidades na concessão de "habite-se" nos loteamentos.

Possível revolta no IBC: irregularidades

RIO —

Queixando-se de inúmeras irregularidades na atual administração do Instituto Brasileiro do Café, servidores daquela autarquia estiveram, ontem, na redação do DC, reclamando urgentes providências do presidente da República, sob pena de eclosão de uma revolta interna, tal o desespêro a que estão sendo conduzidos por atos arbitrários e omissões chocantes das autoridades.

Sem Quadro de Pessoal aprovado ou sequer enviado ao DASP — conforme determinações expressas do sr. Jânio Quadros e por fôrça até de mandado de segurança — sem receberem a classificação e a paridade aprovadas pela administração anterior, denunciam ainda os servidores que até estranhos ao IBC vinham sendo mantidos em polpudos cargos, preterindo funcionários competentes.

ESTRANHO CASO

Como exemplo frisante citam os servidores o caso do sr. Edgard de Araújo Sales, funcionário letra 1 do Ministério da Agricultura, que percebe Cr$ 63 mil mensais como chefe do Departamento de Relações Públicas do IBC, infringindo, assim, a lei 1.779, de 22-12-52 (art. 16 e § 2º), que manda aproveitar nos cargos e funções servidores do antigo DNC e, na falta dêstes, por quem prestar concurso de títulos e provas; lei 1.711, de 28-10-52 (art. 34 e § único), que não permite o exercício de funcionário em repartição diferente da em que estiver lotado, a não ser mediante autorização do presidente da República e para fim determinado e a prazo certo, o que não houve; lei 3.780, de 12-7-60 (art. 7 e § 1º), que restringe a funcionários da própria repartição os comissionamentos em cargos de direção intermediária.

Salientam ainda os servidores do IBC que é verdadeiramente estarrecedor o protecionismo das autoridades dos Ministérios da Agricultura e da Indústria e Comércio e do próprio IBC a êsse estranho, de vez que o sr. Edgard de Araújo Sales, apesar de estar respondendo a dois inquéritos por corrupção passiva — um policial e outro administrativo — permanece no cargo em comissão e nem o coronel Del Ré, presidente da Comissão de Sindicâncias nomeada pelo presidente da República para o IBC, conseguiu afastá-lo, nem mesmo durante o curso dos inquéritos (arts. 38 e 122, item III dos Estatutos).

OUTROS FATOS

Estranham os servidores que o coronel Del Ré não tenha ouvido, até agora, funcionários que conhecem muita coisa que está sendo feita à sombra da administração Sérgio Frazão, como a instituição de uma gratificação especial, ou simplesmente "GE", no valor de Cr$ 10 mil, distribuída a eventuais e elementos sem mérito. Sabem também que estão sendo alteradas fichas de diversas pessoas que ingressaram no IBC recentemente, antedatando-se as admissões para julho ou agôsto. Sabem, enfim, de várias irregularidades que deixam mal a gestão Sérgio Frazão, apesar de sua tão curta existência.

6 vezes por semana

Ligando:

BELÉM *
SÃO LUIZ *
FORTALEZA
NATAL **
RECIFE
RIO
SÃO PAULO
PÔRTO ALEGRE

* 2 VÔOS SEMANAIS
** 1 VÔO SEMANAL

VIAGENS MAIS RÁPIDAS ★ MAIOR CONFÔRTO ★ SERVIÇO DE BORDO DE CLASSE INTERNACIONAL ★ CONEXÕES À DISPOSIÇÃO EM OUTROS AVIÕES DA EMPRÊSA.

Consulte seu agente de viagens ou **VARIG**

Diario Carioca

Fundado em 17 de julho de 1928

QUARTA-FEIRA, 15 DE MARÇO DE 1961

Nossa opinião

Jânio e o Itamarati

NO processo de anulação dos Ministérios e seus ministros, em função de seu plano de govêrno de auto-exaltação do poder pessoal, o presidente Jânio Quadros tem atingido tôdas as pastas, mas nenhuma em tão alta escala como o Itamarati. Pelo despreparo pessoal nos assuntos de política internacional, agravado pela preocupação de fazer desta a tônica de seu govêrno, sobretudo para efeito interno — visando a apresentar-se aos olhos de seus governados como um governante de gabarito universal e sequioso da publicidade que, em tal terreno, só poderia obter à custa da singularização e radicalismo de suas atitudes — o resultado tem sido a tomada de posições as mais contraditórias e muitas vêzes vexatórias para o nosso velho e tradicional Itamarati. Casos que se tornam tanto mais escandalosos, quanto se sabe que suas ordens são transmitidas ao seu infeliz ministro de Estado das Relações Exteriores através dos jornais, rádios e televisões. Daí, instruções como a que mandava votar uma proposta no Conselho de Segurança da ONU a que presentemente não pertencemos, reatar relações diplomáticas com países com os quais jamais antes as atáramos, pleitear a inclusão na ordem do dia da Assembléia Geral da ONU de matéria estranha à dita ordem do dia já estabelecida e inalterável.

Ainda há pouco, vimo-lo mandar designar embaixadores especiais e plenipotenciários junto aos dois blocos em que hoje o mundo se divide ideológica e politicamente, quando não belicosamente — dois titulares, em tudo diversos, como se o propósito do govêrno brasileiro fôsse ter, na disputa, duas políticas diametralmente opostas. Perante os países do bloco ocidental, credenciou o sr. Valter Moreira Sales, que, pelo seu alto valor e já provada capacidade neste terreno, constitui, felizmente, um ato de acêrto tão completo que custa a crêr tenha sido por êle adotado sem segundas intenções. Perante as nações do bloco oriental, designando o nosso caro confrade de imprensa sr. João Dantas, condenou ao fracasso qualquer possibilidade de êxito, por fôrça das próprias limitações da inexperiência do jovem e aplicado jornalista, que, por suas atitudes imaturas, oferece-nos uma antevisão das dificuldades que poderá criar para o Brasil em tal missão.

De uma forma ou de outra, porém, acertando numa, errando na outra — o fato é que o sr. Jânio Quadros, com as duas designações, deu uma medida do seu aprêço pelo Itamarati e pelas nossas Embaixadas regulares nos diversos países com que mantemos relações diplomáticas, ao criar seus superembaixadores de esfera presidencial. Enquanto isso, ordena, igualmente por bilhetinho, de público, ao seu infeliz chanceler que vá ao Senegal representá-lo.

A concorrência africana

O Brasil está muito preocupado com a África. Tanto assim que o nosso ministro do Exterior foi mandado ao Senegal para assistir a uma solenidade oficial. Essa homenagem excepcional revela a importância econômica e política que o nosso govêrno atribui aos países do continente negro.

Devemos, porém, observar que daquela região nos poderão vir maiores benefícios. Seus produtos concorrem com os nossos nos mercados internacionais. As dez milhões de sacas de café que deixamos de vender no exterior foram substituídos por volume igual do "Robusta" africano. Também óleos vegetais, fibras, cacau e outros bens primários sofrerão mais grande concorrência por parte das nações daquela área.

Não existe interêsse que justifique a atual conduta das autoridades brasileiras face à África. Lá não teremos compradores para os nossos artigos industriais, seja em função dos preços, seja com referência aos meios de pagamentos, notòriamente escassos.

Parece que precisamos ser mais realistas em matéria de política internacional.

Impacto violento

O GOVÊRNO reajustou a taxa do dólar de custo. De cem cruzeiros subiu para duzentos. Com isso conseguiu elevar sensìvelmente o custo-de-vida.

Imediatamente serão majorados os preços dos óleos e da gasolina, do trigo (pão, biscoitos, bolos etc.) e do papel de imprensa. Encarecendo os transportes, teremos aumento dos produtos de alimentação e das utilidades. Os gêneros, o leite, a carne, os ônibus, os táxis, os fretes marítimos, rodoviários e aéreos, as passagens, tudo sofrerá as conseqüências da reação em cadeia determinada pela medida governamental.

As emprêsas federais, estaduais e municipais que recebiam aquêles favores cambiais, sentirão o impacto do decreto presidencial. Tôda a economia nacional será abalada violentamente. E o povo pagará mais caro e apertará outro furo no seu cinto.

Evidentemente a providência teria de ser adotada por etapas. A majoração poderia processar-se na base de dez por cento ao mês. Foi um êrro fazer-se a correção de uma só vez. Os resultados se farão notar de Norte a Sul do país. Faltou senso de equilíbrio ao govêrno. E, sobretudo, não se levou em consideração o triste resultado da experiência Frondizi na Argentina.

Catastrofismo

O CLIMA de catastrofismo foi instalado no Brasil com o discurso presidencial de 31 de janeiro. Há quarenta dias (o tempo de duração do dilúvio) que a máquina publicitária do govêrno procura formar na consciência nacional êsse incompreensível complexo de inferioridade.

Is não estamos à beira do célebre abismo, porque nêle nos precipitamos. Falando em Campos do Sul, o sr. Jânio Quadros se declarou preparado para o "sacrifício total". Agora em resposta ao Conclap, alude à sua deposição ou à sua morte, estabelecendo alternativa para uma tragédia que existe apenas na mente do chefe do Estado.

Que delírio será êsse? Que objetivos persegue o presidente? A nação está surprêsa e perplexa diante do espetáculo oficial. O brasileiro não tem a dramaticidade na massa do sangue como o tártaro. E' sociável, tolerante, gosta da vida e possui ótimo humor para enfrentar as dificuldades de qualquer conjuntura. Dêste modo, não entende a "mágica" do govêrno.

O povo, que sofre as conseqüências dos erros dos seus dirigentes, suporta a conjuntura com ânimo forte e "fair play". O presidente, que prometeu mas não resolveu os problemas do país, agita, dramatiza, traumatiza a opinião pública com seus pronunciamentos. Não parece paradoxal?

PROLETARIZAÇÃO DA CLASSE MÉDIA

DANTON JOBIM

O SR. Jânio Quadros deu ontem um novo **show** no rádio e na TV, desta vez para anunciar e justificar uma providência que há muito se esperava: a elevação do chamado câmbio de custo de Cr$ 100 para Cr$ 200. Pintou o orador com côres negras os prejuízos que estariam causando à bôlsa magra do povo a taxa artificial. Mas não colocou a ênfase necessária, num discurso de "sinceridade brutal" como pretendia ser o seu, na espetacular alta do custo-da-vida que a medida terá, fatalmente, como conseqüência.

Mesmo os economistas que advogam uma política drástica de deflação reconhecem que haverá tremendos sacrifícios para o povo com a adoção dessa política, da qual a brusca duplicação do câmbio de custo é apenas uma amostra.

Não houve paciência nem cautela para se estudarem os reflexos da medida ou o rítmo conveniente da majoração da taxa. Procedeu-se com a maior imprudência, abruptamente, com aquêle famoso "açodamento" que tanto criticavam no ex-presidente Kubitschek seus adversários políticos. Quem pagará por essa temeridade será o próprio povo, sobretudo a classe média cujo orçamento doméstico não comporta novas sangrias.

A política deflacionária do sr. Jânio Quadros descarrega todo seu pêso sôbre a classe média, que ela se esforça por proletarizar. Vejamos o caso dos funcionários públicos, entre os quais se inclui hoje grande parte das classes de nível universitário, profissionais liberais que o Estado emprega em massa.

JÂNIO começou a expoliá-los mal chegou ao govêrno, decretando um horário que colocou grande número dêles em face de um dilema: ou se demitem ou se resignam a perder outras fontes de renda. Foi a primeira ventosa aplicada aos servidores da União.

A segunda é agora o novo câmbio de custo, dobrado de um dia para o outro, medida que tem como corolário o encarecimento em rítmo imprevisível do custo-da-vida, sem que haja desta vez, esperança de qualquer aumento de vencimentos para fazer face à nova situação.

Assim, o govêrno é pelo aumento do custo-da-vida ("provisório", diz êle) e contra o aumento de salários ou vencimentos, procurando diminuir por todos os meios a renda do homem da rua. Esta a significação prática da mensagem radiofônica do presidente para o cidadão da classe média.

Tudo contribuirá para isso, no programa econômico-financeiro do sr. Jânio Quadros, planejado nos moldes reacionários da velha escola, instituída numa época em que os problemas de ordem social não haviam alcançado a agudeza que hoje apresentam. Afogam-se nas dificuldades de crédito as pequenas emprêsas em proveito das grandes, favorecendo a criação de monopólios, confiscam-se os magros cruzeiros do funcionalismo enquanto se promete abolir o chamado confisco cambial para os homens do café.

A palavra de ordem é, pois, proletarização, nesse programa à Salazar, que mereceu a crítica inteligente e corajosa do Bispo do Pôrto, o qual advertiu, em carta, o estadista português dos perigos do injusto tratamento social que tal política importava.

PONHAM agora oito embaixadas comunistas neste país e digam-me, afinal, se daqui a um ano êle estará maduro para a cubanização?

DESFAZENDO AS ILUSÕES

RIO —

COM "uma sinceridade brutal, para desfazer ilusões", abordou o sr. Jânio Quadros, no seu último programa de rádio e televisão, a complexa questão cambial, tratando-a a seu modo, de maneira desalinhavada, não sabemos bem se para confundir as massas desavisadas ou "épater le bourgeois".

Numa exposição sincopada, cheia de formulações acacianas ("precisamos e devemos comerciar com quaisquer países que nos queiram comprar mercadorias e dos quais possamos adquirir coisas úteis a bom preço"), a fala presidencial misturou o aviltamento do poder de troca no nosso intercâmbio mercantil, com câmbio de custo, com necessidade de incrementar exportações, indo até o ponto crucial da reforma cambial, para concluir em paternais conselhos aos especuladores.

O REMÉDIO

Começou por traçar o grave quadro clínico do doente: "a insuficiência crônica das nossas exportações", traduzida de um gráfico de variação dos valôres das exportações e importações, decrescente aquêle e crescente êste, entre os anos de 1944 e 1960. Após algumas peripécias, chegou finalmente ao tratamento decidido: a reforma cambial.

Deixando de lado a confusão entre balança comercial e balanço de pagamentos (o presidente falara antes em mercadorias de importação: combustíveis, matérias-primas e alimentos), vejamos apenas o problema exposto e o remédio preconizado. Êste, aliás, formulado de maneira muito pitoresca: "O propósito da reforma cambial, ao contrário do que alguns pensam, não é estimular as importações e sim liberar e encorajar as exportações, desenvolver e aumentar as nossas vendas ao estrangeiro"

Sabem todos, e sabe-o também o sr. Quadros, que qualitativamente pouco terá a reforma em matéria de câmbio, no que toca às exportações. Todos os nossos produtos exportáveis, à exceção do café, do cacau e da mamona, são liquidados no mercado livre de câmbio, desde a instrução n.º 192 da SUMOC, introduzida em 1959. Sabem, de igual modo, que a limitação do chamado "confisco cambial" àqueles três produtos, com a conseqüente liberação dos demais, não trouxe qualquer aumento sensível na quantidade das nossas exportações, ao contrário provocando ou ensejando um aviltamento das cotações dos liberados, como era de esperar. Enquanto isso, o café a despeito das desfavoráveis condições estatísticas internacionais, manteve em nível razoável o seu preço no mercado externo.

Pois a reforma cambial, apresentada pelo sr. Quadros aos espectadores como o passe mágico para aumentar a nossa receita cambial, é a extensão da mesma medida aos três produtos acima citados, uma vez que os demais já estão "reformados". Como uma homenagem à lavoura cafeeira, aquela que promoveu, com os exportadores, a célebre "Marcha da Produção", apoiada e incentivada pelo então governador de São Paulo, (no empenho de fazer o seu sucessor), a medida só entrará em execução no meado do ano, isto é, no início da safra.

Dar mais cruzeiros por dólar-café aos produtores (ou aos exportadores?) internamente, é cooperar eficazmente para fazer baixar as cotações do produto no mercado externo. E' uma ducha gelada no entusiasmo dos que se esforçam, dentro do Acôrdo Internacional do Café, para manter em nível razoável os preços internacionais do produto.

A FONTE

O que tal medida acarretará para a receita cambial do país é perfeitamente o oposto do que argumenta o sr. Quadros no seu discurso. O cacau está com nítida tendência à baixa no mercado, conseqüência de uma anunciada superprodução africana. O término da sustentação dos preços internos (o recurso para isso vem do chamado "confisco") será a derrocada externa.

Quanto ao café, a experiência prova a inelasticidade do mercado mundial, ao menos atualmente, o que significa que uma queda nas suas cotações não importa necessàriamente no aumento das exportações. Ao menos que o sr. Jânio Quadros tenha decidido empreender a "guerra de preços" para esmagar os concorrentes africanos, afastando-os do mercado, nada indica que se venha a vender mais café ainda que a preços aviltados. A nossa principal fonte de divisas, mais da metade das cambiais auferida com a exportação, vai minguar e muito.

Como será o quadro que o sr. Jânio Quadros oferecerá à Nação na sua fala de março do ano próximo?

O Que Se Diz:

... QUE o dólar no câmbio livre aumentou em 21 cruzeiros em virtude do último discurso do sr. Jânio Quadros, conjeturando os meios financeiros ter o presidente perdido uma grande oportunidade de ficar calado...

X X X

... QUE o símbolo da lanterna, designando os fanáticos adeptos do sr. Carlos Lacerda, deverá ser substituído por um papagaio e uma chibata, o primeiro para encarnar os palavrões com que êle trata auxiliares nas horas de raiva, e o segundo como advertência do regime que será instaurado brevemente, segundo previsão do engenheiro Arlindo Laviola...

X X X

... QUE nunca as oficinas de consertos de automóveis tiveram tanto serviço como nas últimas semanas, em virtude de molas arrebentadas nos carros e outros danos causados pela proliferação epidêmica que se está notando nos buracos das ruas da cidade...

X X X

... QUE com a nomeação do brigadeiro do Ar Hélio Costa para substituir o sr. Arlindo Laviola, o funcionalismo da pasta está chamando a Secretaria de AVIAÇÃO...

MOVIMENTO DA CENTRAL EM FEVEREIRO

RIO —

Os 15.065.059 passageiros nos trens elétricos suburbanos da Central do Brasil, em fevereiro renderam à Ferrovia Cr$ 28.894.269,70, o que significa um aumento de Cr$ 1.382.208,30 e de 693.522 passageiros em relação ao transporte, nos mesmos trens em fevereiro do ano passado. Sòmente na linha do Centro e no Ramal de Santa Cruz, 13.452.57. pessoas utilizaram-se dos trens elétricos fornecendo a arrecadação de Cr$ 25.938.185,00. O número de passageiros na linha auxiliar foi de Cr$ 1.612.480 para Cr$ 2.956.084,70 de renda. Pelos torniquetes de D. Pedro II passaram 3.580.885 pessoas.

EXCURSÃO CULTURAL À EUROPA

RIO —

A fim de possibilitar a inúmeros brasileiros a oportunidade de conhecer os principais centros de cultura do Velho Mundo e, também, para atender a vários pedidos, o Touring Club do Brasil realizará, em maio próximo, mais uma de suas apreciadas excursões à Europa.

Entre os países incluídos no programa acham-se Portugal, Espanha, França, Alemanha Ocidental e Itália, sendo que a viagem de ida será feita no moderno paquete "Cabo San Roque", da Cia. Ybarra e a volta, no luxuoso transatlântico "Giulio Cesare", da Cia. Itália de Navegação.

Panorama Econômico — NO BRASIL E NO MUNDO

Câmbio-de-custo e embromação gráfica

MAIS um discurso do presidente da República e novos temôres para o povo brasileiro, já tão amargamente servido em um mês e meio de govêrno do sr. Jânio Quadros.

Com sua varinha de professor secundário, o presidente exibiu uma série de gráficos (que, certamente, não foram por êle preparados e, tampouco bem entendidos)visando, principalmente, a exagerar a situação financeira nacional e, secundàriamente, a procurar desmerecer a gigantesca obra de desenvolvimento nacional iniciada pelo sr. Juscelino Kubitschek. Quer ser, a pulso, vedeta do programado "show da salvação nacional".

E, cheio de contradições, o sr. Jânio Quadros que, durante o govêrno anterior declarava, num cheiro de demagogia de armarinho, que a geração presente não deveria arcar com o ônus da tranqüilidade das gerações futuras, não faz outra coisa e, indo muito além, impõe ao povo brasileiro um tributo feroz de dificuldades, muitas gratuitas, só com o fito de desde já prejudicar as eleições de 1965.

Ontem, o presidente achou a "solução" dos problemas do Brasil. Decidiu, movendo os cordões do "gignol" em que se transformou a Superintendência da Moeda e do Crédito, majorar em 100% o valor do chamado câmbio-de-custo, elevando-o de 100 para 200 cruzeiros por dólar. É bom que o leitor saiba que êsse tipo de câmbio, privilegiado, foi assegurado no valor de 100 cruzeiros pelo govêrno passado para evitar que um terrível aumento no custo-de-vida viesse onerar ainda mais o sacrifício aceito pelos brasileiros para assegurar ao nosso país o lugar que lhe compete entre as grandes nações do mundo. Isso porque o câmbio-de-custo é a medida de conversão do dólar pela qual se fazem as importações dos produtos e artigos considerados como essenciais ao país: trigo, gasolina, papel de imprensa e equipamentos para o progresso brasileiro.

E, gozadamente, o novo presidente afirmou ao público que o aumento de **cem por cento** no custo da gasolina irá acarretar um reajustamento de **dois por cento** no custo dos gêneros de primeira necessidade. Descabida como é, tal afirmativa presidencial dispensa comentários. Por outro lado, marotamente, o sr. Jânio Quadros não mencionou os demais efeitos dessa elevação brutal dos preços dos produtos derivados de petróleo. As pòpulações urbanas, já sacrificadas pelo horário duplo impôsto ao funcionalismo, que condensou o transporte em horas cruciais, irão pagar, certamente o dôbro, pela condução de que se utilizam. Sofrerão, ainda, o transporte interestadual, o transporte aéreo e o marítimo, elevar-se-á o custo da eletricidade gerada por processos térmicos com base em óleo mineral, para não nos alongarmos mais.

Quanto ao trigo, S. Exa. afirmou, também, que a duplicação do preço da importação do produto não deverá provocar elevação superior a 3 ou 4% de seus preços. Cálculos falsos, destinados a iludir ao povo, numa prestidigitação fàcilmente reconhecível.

A apresentação de gráficos e estatísticas é velho sistema de embromação. O povo, êste sim, irá dizer, logo que o sentir, quantos por cento foi tapeado pela falação presidencial.

Presidente: pare um pouco de vêr Juno onde há, apenas, nuvens. Diga à Nação o que fêz de concreto, até agora, na sua administração; dê resultados. E se êles não existirem, o que anda muito próximo da verdade, diga aos brasileiros quanto seu govêrno emitiu desde que V. Exa. tomou posse a 31 de janeiro.

Petrobrás reúne-se

Realiza-se hoje, dia 15, a assembléia geral ordinária dos acionistas da Petrobrás, a fim de tomar conhecimento e deliberar sôbre o relatório do conselho de administração, e balanço geral e a Demonstração da Conta de Lucros e Perdas do exercício de 1960.

A reunião, que terá início às 10 horas, será efetuada na séde da Petrobrás, na Praça Pio X nº 119, 11º andar.

Economista vem

Um dos mais destacados economistas britânicos, o professor Frederic C. Benham, catedrático de pesquisa de economia internacional no Real Instituto de Assuntos Internacionais, de Londres, partiu da capital britânica no dia 12 do corrente para uma viagem pelo Brasil, Uruguai, Argentina e Chile. Fará conferências nas Universidades do Rio de Janeiro, São Paulo e Belo Horizonte. Em Montevidéu, avistar-se-á com especialistas para tratar da Zona de Livre Comércio latino-americana. (BNS-DC)

Inflação brasileira

O economista Oliver Onody, do Departamento de Economia Industrial da Federação e Centro das Indústrias do Estado de São Paulo, vem de realizar um estudo de profundidade que interessa a tôdas as classes produtoras do país, enfeixando-o em um livro que recebeu o título "A inflação brasileira (1820-1958)". O trabalho, com farto material ilustrativo e gráfico referente às mais diversas épocas, em relação ao período examinado, abrange mais de 400 páginas, constituindo um valioso subsídio para o estudo da história econômico-financeira do Brasil.

"É a maior"

O sr. Frederick Erroll, ministro-adjunto da Indústria e Comércio, disse esta semana que o Departamento de Garantias de Créditos de Exportação, é a maior e mais próspera organização do seu tipo no mundo. Em nenhum país se seguram os créditos para exportação em maior percentagem do que na Grã Bretanha (BNS-DC)

Pessoal de mais

O Ministério da Indústria e Comércio está enfrentando dificuldades para conseguir que o Ministério das Relações Exteriores receba parte do pessoal dos antigos Escritórios Comerciais, que deveria, doravante, operar junto ao Itamarati.

ÍNDIA: refinaria

Uma firma inglêsa recebeu da Índia uma encomenda avaliada em 900 mil libras esterlinas para fornecer o equipamento e construir uma refinaria de petróleo em Assam. A refinaria tratará o petróleo antes de o mesmo ser bombeado através de um oleoduto de mil cento e cinquenta quilômetros de comprimento, dos campos petrolíferos de Nahorkatiya às novas refinarias de Nunmati e Barauni. (BNS-DC)

Aperfeiçoamento

A Câmara de Comércio Teuto-Brasileira em São Paulo enviou ofício à Federação e Centro das Indústrias, dando esclarecimentos sôbre iniciativa proposta por uma firma alemã ao Instituto Federal para a Colocação de Empregados e Operários, com sede em Frankfurt, Alemanha Ocidental, no sentido de admitir ao seu quadro estagiários brasileiros. Segundo informa, a organização teuta interessada, do ramo metalúrgico, aceitaria trabalhadores já com alguma experiência de fresa, serralharia, tornearia e furadores, bem como engenheiros mecânicos que queiram fazer completo aperfeiçoamento em um dos setores da indústria metalúrgica alemã. (Da sucursal).

Faltou incentivo

A companhia de financiamentos que os principais Bancos da Guanabara pretendiam criar, há meses, pelo que parece, passou, definitivamente, para o esquecimento. Deve-se isto ao fato de não ter seguido a política econômica do Estado da Guanabara, após a vitória do atual govêrno, as tendências antecipadas pelo setor financeiro. Sem um incentivo direto e oficial à média emprêsa, tornou-se desinteressante a criação de um sistema para apoiá-la, em conjunto com a ação das autoridades locais.

Petróleo e minério

Acredita-se que está se transferindo, aos poucos, o principal interesse das companhias estrangeiras no Brasil: do petróleo para o comércio de minérios. Êste assunto teria sido um dos principais pontos de divergências entre o presidente Jânio Quadros e o sr. Adolph Berle, no seu recente encontro.

EUA: empréstimos

Nos últimos seis anos, o total de empréstimos feitos pelos Estados Unidos ao Brasil, por emprêsas particulares, atingiu a 660 milhões de dólares, enquanto que os financiamentos oficiais estadunidenses chegaram a 700 milhões de dólares, no mesmo período.

Almôço com IBEC

Promovido pela Cia. Empreendimentos e Administração IBEC — Administradora do Fundo Crescinco — realizou-se no dia 10 do corrente, no Automóvel Club de São Paulo, o tradicional almôço aos redatores econômicos da imprensa de São Paulo e Rio por motivo da passagem do quarto aniversário de lançamento do Fundo Crescinco, ocorrida a 15 de fevereiro. Na ocasião, fizeram uso da palavra, os srs. Berent Friele e Richard S. Aldrich, vice-presidentes da IBEC — Nova Iorque — e o sr. Sérgio Mellão, membro do Conselho Consultivo do Fundo Crescinco. Em nome dos jornalistas especializados, falou o sr. Constantino Ianni, redator econômico das "Fôlhas" de São Paulo.

Divisas da carne

A exportação brasileira de carne para a Grã-Bretanha sofreu, no ano passado, uma diminuição de ...... £ 2.634.000. Um relatório das autoridades brasileiras naquele mercado declara que a culpa cabe, exclusivamente, ao Brasil. Considerando o número de nossa população bovina, seria possível obter, pelo menos, 200 milhões de dólares dêsse comércio se as providências adequadas fôssem tomadas. O produto brasileiro é considerado na Grã-Bretanha como excelente. Entretanto, o baixo desfrute do abate neste país (10%), assim como as dificuldades de exportar, têm prejudicado, profundamente a conquista do mercado externo para o produto.

Açúcar reduzido

O Conselho Internacional do Açúcar resolveu reduzir, entre os seus membros, mais 308 mil toneladas da oferta mundial, que atinge a mais de um milhão de toneladas sôbre a procura.

A opinião do leitor

Quer Suzano no Museu de Pesquisas do Mar

RIO —

PARA defender a nomeação do almirante Pedro Paulo de Araújo Suzano para «o museu e centro de estudos e pesquisas fluvial e marítimo nacional apolítico», o sr. Damião Villar Gomes escreveu ao DC argumentando que a entrevista do almirante Silvio Heck contribuiu para «aumentar a inquietação e as incertezas e as dúvidas da hora presente».

A CARTA

"Tendo convidado a imprensa para uma entrevista coletiva, o ministro da Marinha, sr. almirante Silvio Heck limitou-se a mandar ler, pelo capitão-de-corveta Túlio de Azevedo, arrazoado acaciano sem interêsse público.

Negando-se a responder as perguntas, o sr. ministro da Marinha está contribuindo para aumentar a inquietação e as incertezas e as dúvidas da hora presente, que vão gradativamente dominando a nação inteira num prolongamento inconcebível (e incompreensível), dêstes últimos três decênios.

O que todos sentem é simplesmente isto: o contrabando os porta-aviões, o espírito dos "lanterneiros do mar" e dos derrotados do "1 de Novembro", as batalhas para arrancar o contrôle e direção da pesca do Ministério da Agricultura, o domínio de todos os setores marítimos incluindo as indústrias navais e comércio marítimo, os "melancias" gritando que "o mar é nosso" (dêles .) e os sindicalistas-vermelhos lutando por ditadura militar no litoral vem transformando a zona marítima em campo de batalha de políticos fracassados e argonautas naufragados, de comerciantes e industriais marítimos falidos.

No meio de tudo isto, a única ressalva que no momento podemos fazer é para a intransigente defesa do litoral brasileiro sus-

(Conclui na 8.ª página)

S. A. DIARIO CARIOCA

Presidente: Horácio de Carvalho Jr.

Vice-Presidente: Danton Jobim

Diretor-Secretário: Pompeu de Sousa

Diretor-Gerente: Sebastião França dos Anjos

Diretor: Augusto De Gregório e Zélio Valverde

Sede:

AVENIDA RIO BRANCO Nº 25

Presidência	43-3014
Diretoria .. 43-6165 e	43-3930
Revista da Sociedade	23-4437
Polícia ..... 23-3239 e	23-5082
Administração	23-4643
Chefia da Redação	43-5574
Secretaria	43-5539
Esporte	23-4472
Publicidade	23-3939
Relações Públicas	23-3763
Circulação	23-3662
Oficinas e Revisão	43-5609

São Paulo: Barão de Paranapiacaba, 61, 4º, grupo 23 — Tels.: 32-5841 e 35-6286

Belo Horizonte: Avenida Afonso Pena, 774, 3º andar sala 308 — Tel.: 4-8844.

Niterói: Avenida Amaral Peixoto nº 60, sala número 611 — Telefone: 2-7893.

Pôrto Alegre: Rua Caldas Júnior, 121, 1º andar, sala nº 4 — Telefone: 6771.

ASSINATURAS

Brasil e países da convenção postal:

Semestral	Cr$ 250,00
Anual	Cr$ 400,00

(Outros países):

Semestral	Cr$ 400,00
Anual	Cr$ 800,00

RECLAMAÇÕES — Qualquer irregularidade no fornecimento de jornais às bancas ou da entrega do DIARIO CARIOCA aos nossos assinantes deverá ser reclamada no Departamento de Circulação através de carta ou pelo telefone: 23-3662.

DC-BRASÍLIA

Diretor: Elias de Oliveira Jr.

Edição brasiliense (vespertina) do DIARIO CARIOCA. Sede: Av. W-3 nº 8 (sobreloja) — Plano-Pilôto — Tels.: 2-1833 e 2-1838 — Caixa Postal nº 442

DIÁRIO CARIOCA no Estado do Rio

Niterói: 'barnabés' em luta, PM está nas ruas, prefeito foragido

NITERÓI — Fôrças da Polícia Militar do Estado guarneceram durante todo o dia de ontem a sede da Prefeitura Municipal de Niterói, a fim de evitar que centenas de servidores invadissem suas instalações para exigir do prefeito Wilson de Oliveira a sanção imediata do projeto aprovado na véspera pela Câmara Municipal, que concedeu um abono provisório de Cr$ 5 mil a todos os "barnabés".

A crise surgida entre o prefeito e os servidores foi iniciada na última semana, quando, cumprindo suas determinações, a Câmara Municipal manteve o veto ao projeto do vereador Hélio Brasil Álvares, que concedia paridade de vencimentos com o Salário-Mínimo regional a todos os servidores. Dias antes, a Câmara aprovara projeto elevando os subsídios dos vereadores em 100 por cento (Cr$ 60 mil). As manobras do prefeito Wilson de Oliveira foram auxiliadas pelo sr. Celso Peçanha, que, em troca do apoio do prefeito de Niterói, subornou o vereador Parci Ribeiro para que êste passasse para o bloco do prefeito, assegurando maioria à bancada situacionista na Câmara.

"BARNABÉS" PRESSIONAM

Apresentado novo projeto pelo vereador Hélio Brasil Álvares, desta vez concedendo um abono geral de Cr$ 5 mil, os vereadores da Maioria tentaram impedir sua aprovação, retirando-se do plenário. Centenas de servidores, contudo, impediram que os vereadores se retirassem e ameaçaram depredar o prédio caso o aumento não fôsse aprovado. Coagidos pelos "barnabés" os vereadores aprovaram o projeto, mas ficaram impossibilitados de deixar o prédio uma vez que os servidores exigiam que o aumento fôsse levado à sanção do prefeito, imediatamente.

Também a residência do prefeito, em Icaraí, encontra-se sob a proteção de soldados da PM. O sr. Wilson de Oliveira, que já manifestou sua disposição de vetar o aumento, está foragido e não foi localizado durante todo o dia de ontem. Houve alguns incidentes pela manhã, quando dois "barnabés" foram agredidos por policiais, ao tentar invadir a Prefeitura.

VEREADOR SUBORNADO

Na ocasião, o presidente da Câmara, vereador João Batista da Costa, prometeu que o prefeito sancionaria o projeto hoje, ao meio-dia. Temerosos de quaisquer represálias por parte dos servidores, os vereadores situacionistas solicitaram e obtiveram do governador Celso Peçanha a remessa de soldados da PM para protegê-los.

WILSON VETARÁ

Ouvido pelo DC na tarde de ontem, o sr. Helvécio Monassa, diretor da Divisão de Fazenda da Prefeitura de Niterói, declarou que o prefeito Wilson de Oliveira está disposto a vetar o aumento.

— "O que houve, na realidade — declarou —, foi um golpe da Câmara contra o prefeito. O sr. Wilson de Oliveira já havia prometido enviar mensagem à Câmara solicitando o aumento do funcionalismo em bases que atendessem à situação dos cofres municipais. Amanhã mesmo (hoje), às 10 horas, haveria uma reunião entre os vereadores e o prefeito, para estudar o problema. Contudo, a Câmara antecipou-se, e o resultado aí está".

— "Não podemos aceitar essa baderna e o prefeito não se sujeitará à pressão de elementos interessados em tirar proveito da situação do funcionalismo. O prefeito tem oito dias para sancionar ou vetar o projeto e ninguém poderá obrigá-lo a sancionar o aumento de uma hora para outra" — concluiu o sr. Monassa.

"VIAJANDO"

Na residência do prefeito, na Rua Presidente Baker, em Icaraí, a única informação fornecida à imprensa, pelos seus familiares é a de que o prefeito Wilson de Oliveira está viajando. Para onde e com que finalidade — ninguém sabe dizer.

BARNABÉS ENFRENTAM FOME E METRALHA

Soldados da PM, armados até de metralhadoras, impediram, ontem, que os "barnabés" de Niterói, impelidos pela fome, tivessem acesso à Prefeitura, para pedir ao prefeito Wilson de Oliveira que não vete o abono provisório de Cr$ 5 mil votado pela Câmara. O prefeito está foragido e anunciou que a decisão de veto é inarredável

Edair mentiu: eleição da Mesa de Paracambi

NITERÓI — Em visita que fizeram à Sucursal do DC em Niterói, em companhia do prefeito Délio Basílio Leal, os integrantes da nova Comissão Executiva da Câmara Municipal de Paracambi revelaram que foi ilegal a "eleição" anunciada pelo vereador Edair Nunes (PSD), através de telefonema que dirigiu à nossa Redação, no Rio.

Informou a comissão de vereadores de Paracambi que a eleição regimental foi efetuada no último sábado, quando a maioria dos vereadores conduziu à presidência da Mesa o sr. Plínio Alves de Moura (PTB). Os demais postos foram atribuídos aos srs. Nélson Tavares de Miranda (vice-presidente), Gilson Natal e Milton Brandão (1.º e 2.º secretários).

O pleito decorreu sem qualquer incidente e não contou com a participação dos vereadores pessedistas, que se recusaram a comparecer. Em reunião posterior, a Câmara Municipal elegeu os integrantes das Comissões Técnicas. Na próxima sessão, os vereadores discutirão a mensagem em que o prefeito Délio Basílio Leal propôs isenção de impostos locais para as indústrias pioneiras que se instalaram no caçula dos municípios fluminenses.

MERCADOS e COTAÇÕES

CÂMBIO LIVRE

O mercado de câmbio livre, ontem, na abertura dos trabalhos não declarou taxas, devido à Instrução n.º 204 da SUMOC. Durante o dia, o dólar alcançou a taxa de Cr$ .. 277,00 para venda. Fechou irregular, com os bancos vendendo o dólar a Cr$ 255,00 e a libra a Cr$ 714,00 e comprando a Cr$ 248,00 e a Cr$ 694,00 respectivamente.

Câmbio Oficial

O mercado de câmbio oficial esteve ontem estável. O Banco do Brasil para cobranças vencidas em geral para remessas de quotas autorizadas declarou vender libras à vista para entregar pronto a Cr$ 53.0574 e dólar a Cr$ 18.92. Aquêle banco comprava letras de exportação a Cr$ 51.3951 sôbre Londres e a Cr$ 18.36 sôbre Nova Iorque.

O Banco do Brasil afixou as seguintes taxas:

À vista	Vend. Cr$	Comp. Cr$
Dólar	18.92	18,36
Libra	53.0572	51.3951
Franco suíço	4.3870	4.2480
Pêso uruguaio	1.7198	1.6653
Franco francês	3.8701	3.7464
Escudo	0.6670	0.6426
Florim	5.2692	5.1041
Marco	4.7754	4.6249
Itália lira	0.0306	0.0261
Coroa sueca	3.6705	3.5527
Franco belga	0.3810	0.3689
Coroa dinam.	2.7491	2.6585
Schilling	0.7322	0.7051

CAMARA SINDICAL

Médias cambiais fixadas em 11 de março de 1961

OFICIAL

Países	Mercado: Cr$
América do Norte Dólar	18,92
Inglaterra, Libra	53,0517
Suécia Coroa	3.6705

LIVRE

Países	Mercado Cr$
América do Norte, Dólar	235,20
Alemanha, Marco	59,18
Áustria Schilling	9,15
Dinamarca, Coroa	34,10
França N. Franco	47,91
Holanda, Florim	65,67
Inglaterra Libra	662,09
Itália Lira	0,3810
Portugal, Escudo	8,25
Suíça Franco	54,25

MOEDAS

Países	Mercado Cr$
América do Norte, Dólar	234,85
Alemanha, Marco	59,03
Argentina Pêso	2,88
Espanha Peseta	3,90
Inglaterra, Libra	655,00
Peru Sol	0,50
Portugal, Escudo	8,03
Uruguai, Pêso	22,00

Bôlsa de Valores

A Bôlsa de Valores funcionou ontem em condições animadas e acusou negócios mais desenvolvidos em vários papéis em atividade. As Obrigações de Guerra Grau III, as do Reaparelhamento Econômico e as do Grau I, S-impôsto ficaram calmas e em baixa. As estaduais e municipais regularam sem alteração. As ações de companhias estiveram umas em boa posição e em alta e outras calmas e depreciadas. Venderam-se letras de câmbio na importância de Cr$ 8.651.792,00. Foram negociados 32.578 títulos, no valor de Cr$ 33.588.245,00, como se vê a seguir.

VENDAS REALIZADAS ONTEM

		Cr$
	Obrigs. da União	
118	Reaparelhamento - 1952	700,00
700	Idem C-2 S.	800,00
8815	Reaparelhamento - 1953	710,00
1	Grau III - 6% de Cr$ 500	380,00
148	Idem de Cr$ 1000	760,00
34	Idem de Cr$ 5000	3.800,00
700	Grau I - 7% S-Impôsto	830,00
	Estaduais Apls.	
106	Minas 1177	585,00
3	S. P. Uniform.	865,00
	Municipais	
140	Lei 820 P-A	575,00
825	Idem	577,00
155	Idem P-B	565,00
	Companhias	
9	Paulista de E. de Ferro port.	140,00
600	Idem C-Dve, C-Dir.	170,00
50	Arno Pref.	930,00
150	Brasileira de Gás	425,00
200	Idem	430,00
50	Idem	440,00
200	Idem	450,00
200	Brasileira de Petr. Ipiranga Pref.	1.300,00
300	Brasileira de Roupas Pref.	1.000,00
800	Brahma Ord.	620,00
333	Idem Pref.	613,00
1550	Idem	615,00
20	Idem	620,00
175	Cig. S. Cruz port.	4.000,00
100	Idem	4.020,00
200	Idem	4.030,00
64	Idem	4.050,00
12	Idem C-D	5.100,00
5	Idem C-D	5.150,00
1200	D. Santos port.	122,00
50	Fab. Nac. de Motores Ord.	200,00
20	Ferro Brasileiro	1.620,00
1000	F. e L. de Minas Gerais	73,00
100	Idem	74,00
50	F. e L. do Paraná	270,00
5000	Listas Telefônicas Brasileiras Pref.	210,00
1000	Idem	220,00
100	Mesbla pt.	270,00
7903	Idem	275,00
100	Óleos Vegetais do Maranhão	150,00
1340	Paulista de F. e L.	305,00
1000	Idem	310,00
1667	Petrobrás Pref.	300,00
140	Pneus Gen. Ord.	950,00
6	Idem Pref.	890,00
370	Idem	950,00
70	Petr. União Ord.	6.100,00
100	S. P. Alpargatas	380,00
206	B. Mineira port.	3.420,00
432	Idem	4.430,00
662	Idem	3.440,00
198	Idem	3.450,00
100	Idem	3.460,00
200	Idem	3.480,00
319	Idem Novas	3.320,00
23	Idem	3.325,00
130	Idem	3.330,00
28	Idem	3.350,00
20	Mannesmann Ord.	3.100,00
1818	União Brasil Bolívia de Petr. Pref.	330,00
500	Idem	335,00
1545	Idem	340,00
300	Idem	350,00
100	Vale do Rio Doce Nom.	2.450,00
612	Idem port.	3.100,00
2000	Valéria Quaria	129,00
1003	Willys Ov. Ord.	107,00
1800	Idem	107,50
	Debêntures	
62	Bco. Lar Brasileiro 3a. Série	520,00
1	Cia. Cerv. Brahma	4.250,00
4	Petrobrás Cr$ 200	164,00
1	Idem de Cr$ 800	656,00
1	Idem	664,00
213	Idem de Cr$ 1000	820,00
261	Idem	830,00
	L. Hipotecárias	
50	Bco. E. Guanabara	520,00
8	Idem	540,00

L. de Câmbio de 210 dias a 540 dias nos preços habituais.

Café

O mercado de café disponível funcionou ontem estável e com as cotações inalteradas. Os possuidores deram ao tipo 7 a base anterior de Cr$ 490,00 por 10 quilos e não houve vendas durante os trabalhos. Fechou inalterado.

O movimento verificado foi o seguinte: Entradas 27.631 sacas, sendo 6.832 pela Leopoldina; 3.655 pela Marítima e 17.143 pela estrada de rodagem. Embarques 29.292 sacas, sendo 29.229 para a América do Norte e 63 para a Europa. Existência 1.561.214. Café despachado para embarques 53.422 sacas.

COTAÇÃO POR 10 QUILOS

Tipo 2	Cr$	540,00
Tipo 3	Cr$	530,00
Tipo 4	Cr$	520,00
Tipo 5	Cr$	510,00
Tipo 6	Cr$	500,00
Tipo 7	Cr$	490,00
Tipo 8	Cr$	480,00
ESTADO DE MINAS		
Café comum	Cr$	49,00
Café fino	Cr$	62,00
ESTADO DO RIO		
Café comum	Cr$	48,00

Açúcar

O mercado de açúcar regulou ontem estável e com os preços inalterados.

Entradas 550 sacos do Estado do Rio. Saídas 12.000. Existência .. 117.027 sacos.

COTAÇÕES POR 60 QUILOS

Branco-cristal	Cr$	970,00
Mascavinho	Cr$	913,00

Algodão

Este mercado estêve ainda ontem estável e com as cotações inalteradas.

Entradas não houve. Saídas 250. Existência 54.700 fardos.

COTAÇÕES POR 10 QUILOS

Entradas	*Próxima* Cr$	*Futura* Cr$
Fibra longa		
Seridó tipo 3-4	1.300,00	1.400,00
Fibra média		
Seridó tipo 3-4	1.200,00	1.300,00
Ceará tipo 3-4	1.200,00	1.270,00
Fibra curta		
Matas tipo 3	1.160,00	1.200,00
Paulista tipo 5	1.200,00	1.250,00

SECRETÁRIO DEMITIU FILHO DE PAULISTANO

NITERÓI — O secretário das Finanças do Estado, sr. Lício de Araújo, demitiu o jovem Kléber Paulistano, filho do jornalista Luís Paulistano, das funções de oficial de gabinete daquela pasta, para o qual fôra nomeado, dias após o passamento do saudoso homem de imprensa, pelo então secretário Augusto De Gregório.

Embora informasse diversas vêzes aos jornalistas que manteria o ato do sr. Augusto De Gregório ("o rapaz pode vir tomar posse"), o sr. Lício de Araújo — que é cunhado do sr. Celso Peçanha — ofereceu a Kleber uma vaga de oficial administrativo, cujos vencimentos (apenas Cr$ 11.500) não compensam sequer o trabalho da vinda a Niterói, sobretudo quando se sabe que o mercado de trabalho do Rio oferece empregos de melhor remuneração.

A decisão do sr. Lício de Araújo teve péssima repercussão entre os jornalistas de Niterói, que já se preparam para encaminhar protestos ao sr. Celso Peçanha.

CONTRA CHAPA DO PSD PTB VOTA COM MANSUR

Reunida logo após a sessão preparatória do pleito que hoje se realizará, para escolha dos membros da nova Mesa do Legislativo fluminense, a bancada de deputados do Partido Trabalhista decidiu apoiar a candidatura do deputado Simão Mansur à presidência da Assembléia.

Só hoje será feita a constituição total da chapa de oposição ao pessedista Carvalho Janotti, cuja chapa tem como vice o udenista Adolfo de Oliveira.

A sessão de ontem da Assembléia foi rápida, pois apenas os líderes de partido se manifestaram, comunicando à presidência que hoje as bancadas estariam presentes para a eleição da Mesa.

PEIXE MAIS CARO NA SEMANA SANTA

NITERÓI — Apesar da fartura de peixe, existindo um grande estoque destinado a Niterói no Entreposto da Praça 15 de Novembro, no Rio, os comerciantes desta capital já tornaram público que durante a Semana Santa elevarão em 40 por cento o preço do pescado.

Procurado, ontem, pela reportagem do DC, o presidente (interino) da COAP disse que tomará medidas para coibir a majoração, muito embora seja difícil, tendo em vista a decisão do órgão superior (a COFAP), de deixar o pescado "liberado".

Ao que tudo indica, a população niteroiense pagará mesmo o produto na Semana Santa com o aumento de 40%.

CABELOS BRANCOS
JUVENTUDE ALEXANDRE
EVITA-OS, SEM TINGIR

ASSISTÊNCIA AOS LÁZAROS

O Hospital dos Lázaros (atual Frei Antônio) instituição de iniciativa privada, sita na Praça Mário Nazaré nº 52, São Cristóvão — Telefone: 28-0045, aceita qualquer auxílio ou donativo para assistência aos enfermos hansenianos ali internados. — Dirigir-se no local, à Irmã Superior.

LÓIDE BRASILEIRO
Patrimônio Nacional
Escritório: Rua do Rosário n.º 1
Tel. 31-2060
Frete e Praças s/loja
Tel. 31-3329
Passagens Térreo — Tel. 31-3304
Informações — Tel. 31-3342

NORTE
BOCAINA
Vg. 15 — Ida
Sairá para:
Ilhéus — Salvador e Aracaju
Recebendo carga no Armazém 13 até o dia 17.

EUROPA
LÓIDE BOLÍVIA
Vg. 25 — Ida
Sairá a 2 de abril para:
Vitória — Natal — Cabedelo — São Vicente — Havre — Dunquerque — Londres — Antuérpia — Roterdam — Bremem e Hamburgo

LÓIDE S. DOMINGOS
Vg. 17 — Ida
Sairá a 17 do corrente para:
Vitória — Salvador — S. Vicente — Casablanca — Tanger — Gibraltar — Barcelona — Marselha — Gênova — Livôrno — Nápoles e Trieste

AMÉRICA DO NORTE
SAÍDAS DE SANTOS
CABO FRIO
Sairá a 16 do corrente para:
Vitória — S. Juan e Nova Orleans

AMÉRICA DO NORTE
SAÍDAS DO RIO
CABO STA. MARTA
Sairá a 15 do corrente para:
Barra de Ilhéus — Salvador e Nova Iorque

LÓIDE PARAGUAI
Sairá a 19 do corrente para:
Vitória — Barra de Ilhéus — Salvador e Nova Iorque

AVISO
Qualquer alteração nas datas de saídas dos navios será publicada neste local.

SOCIAIS FLUMINENSES

Neide só será miss se seu papai deixar

Foi completo o êxito do poeta Gastão Neves, no Teatro da Maison de France, interpretando "O Prêmio", monólogo em um ato. "O Prêmio" foi mais uma peça montada dentro do "Movimento das Jovens Companhias Teatrais". Gastão foi intérprete e diretor.

Muito concorrida e fraterna a posse do ex-deputado federal Carlos Roberto Moreira Aguiar no cargo de diretor-financeiro do Banco do Estado. A Carlos Roberto as felicitações de "Sociais Fluminenses".

Um fato importante é comentado nos meios sociais do Clube Gragoatá: a linda moreninha Emi, de olhos amendoados, será candidata "Miss" Estado do Rio pelo município de Cabo-Frio. Posso adiantar a vocês que será uma das grandes candidatas.

O Fluminense de Natação e Regatas aconteceu sábado com uma grande homenagem ao Bloco Carnavalesco Jabaculê, pela sua brilhante vitória no banho de mar à fantasia de 61.

O Clube Central programou um coquetel para o próximo dia 25. Na oportunidade, o aristocrático clube da Zona Sul dará início ao Torneio Aberto de Vôli.

Recebi convite do Sindicato dos Motoristas e Condutores da Marinha Mercante para comparecer à cerimônia de posse da nova diretoria. Infelizmente não pude comparecer. Parabéns aos eleitos.

— "Se papai consentir, disputarei o concurso de "Miss" Estado do Rio, — foram as palavras da "Miss" São Pedro D'Aldeia, srta. Neide Freire a êste cronista.

Já que o assunto é "Miss", a srta. Wanilde de Paula Escober, "Ex-Miss" Paraíba do Sul, pretende voltar à passarela.

CONTINENTINO PORTO

Daso consuma traição a Roberto: deixa PTB

NITERÓI — **O deputado Daso Coimbra, que era trabalhista dos mais entusiastas quando o sr. Roberto Silveira estava no govêrno, desligou-se, ontem, da bancada do PTB na Assembléia do Estado e ingressou nos quadros do Partido Socialista, a fim de poder aderir ao govêrno do sr. Celso Peçanha e conservar o cargo de seu principal cabo eleitoral.**

A decisão do sr. Daso Coimbra foi anunciada aos jornalistas em uma nota mimiografada que o próprio parlamentar distribuiu, reproduzindo texto da comunicação que encaminhou na tarde de ontem ao presidente da Assembléia, seu ex-correligionário Alvaro Fernandes. Diz êle, no documento, que no PSB poderá manter seus "princípios cristãos" de protestante.

A CAUSA

O gesto do sr. Daso Coimbra foi o capítulo final da série de tentativas feitas por êle e pelo suplente de deputado Jonas Bahiense e pelo deputado Jaime Bitencourt para forçar uma composição dos trabalhistas com o sr. Celso Peçanha, tese repelida com veemência na convenção-extra que o PTB realizou domingo último.

Como não conseguisse a vitória de seu ponto-de-vista, o sr. Daso Coimbra ficou diante de um dilema: ou rompia com o PTB e mantinha algumas posições no govêrno, ou passava à Oposição e deixava desesperado seu principal cabo eleitoral. O líder protestante preferiu o primeiro caminho, pois isso lhe assegura a posse de cêrca de dois mil votos na área dos eleitores evangélicos, que o conduziram à Assembléia sem supor que o candidato sufragado traísse o partido que o abrigava desde 1946.

Na explicação de sua atitude, o sr. Daso Coimbra diz que continua a admirar os trabalhistas Augusto De Gregório, Bocaiuva Cunha e Cordolino Ambrósio tendo em vista que o PTB pode voltar ao govêrno. A "média" fica feita desde já.

LICEU IMPÉRIO
ENSINA-SE CORTE COSTURA
CONFECÇÃO DE CINTOS PLISSADOS
ACEITAM-SE ENCOMENDAS DE MOLDES
Largo de São Francisco, 26 - 12.º and. - Grupo 1220
Ed. Patriarca — Tel. 43-4284
das 15 às 17 horas

DR AGOSTINHO DA CUNHA
SÍFILIS — CANCER — ECZEMAS — VERRUGAS — ESPINHAS — FURÚNCULOS — QUEDA DO CABELO — PÊLOS NO ROSTO — VARIZES — ETC.
Rua da Assembléia, 73 — Telefone: 42-1155 — Residência: 45-1318, das 16 às 19 horas

ROTEIRO DOS MUNICÍPIOS

D. C. levará políticos a debate na Difusora

Barra do Piraí

Para debater as possibilidades de instalação de uma agência do Banco do Estado do Rio nesta cidade, o DIARIO CARIOCA vai promover, em cooperação com a Rádio Difusora de Barra do Piraí, uma mesa-redonda de que participarão figuras de relêvo da vida política do município.

Entre os convidados estarão o deputado estadual Geraldo De Biase, os vereadores João Camerano e Mário Moacir Salgueiro, além de tôda a bancada do PSD e PSP no Legislativo da cidade. (Do correspondente João Silveira).

Barra Mansa

O vereador Arlindo Ferreira, da bancada trabalhista, vai ser agraciado com um título honorário pela União Barramansense de Estudantes, em reconhecimento às suas campanhas em favor da classe estudantil. O presidente da UBE, sr. Féres Náber, disse à imprensa local que se trata de uma justa homenagem a um amigo da classe estudantil.

—o—

O jornalista Juarez Modesto (Projeção) será candidato a vice-prefeito do Município. Para isso, espera contar com o apoio maciço da classe. (Do correspondente João Silveira).

Cachoeiras de Macacu

(O PTB e o PSD obtiveram a maioria dos cargos da nova Comissão Executiva da Câmara Municipal, na eleição realizada na última semana, quando o vereador Rubem da Silva Lota (PTB) foi conduzido à presidência da Casa.

O pessedista Clélio Silva, que ocupava a presidência no período anterior, foi eleito para a vice-presidência, enquanto os srs. José Honorato Barroso (PSD) e Moacir da Concenção (PTB) foram indicados para 1.º e 2.º secretários. As diversas comissões permanentes são integradas por um vereador do PSD, um do PTB e um da UDN.

—o—

Após a eleição de seus novos dirigentes, a Câmara Municipal suspendeu os trabalhos, em homenagem ao governador Roberto Silveira, segundo proposta do vereador Luís de Oliveira Ribeiro.

—o—

A Associação Comercial elegeu a sua diretoria provisória, que tem à frente o sr. Anício Monteiro Filho. Os demais integrantes da direção da entidade são os srs. Aguinaldo dos Santos Sousa, Hamilton Galvão, Manuel Furtado de Mendonça Filho, R. Silva, Sílvio Martins, Arnauldo Monteiro da Silva e Manuel Fraga. (Do correspondente Nicomedes Arruda).

Duque de Caxias

O prefeito Adolfo Davi informou ao DC que já foi aberta a concorrência pública para construção e exploração de um mercado municipal. O prazo da concessão será de 25 anos, a contar da data da inauguração oficial do mercado.

—o—

Serão vendidos em hasta pública no depósito municipal da Prefeitura, no próximo dia 17, às 15 horas, na Rua do Colégio, no bairro Centenário, 1.º distrito de Caxias, seis éguas, um cavalo, um potro queimado e uma potranca baia. Êstes animais não foram reclamados pelos respectivos proprietários. (Do correspondente Newton Silva).

Itaperuna

O delegado José Reis encaminhou ao sr. Celso Peçanha o pedido de exoneração do cargo de titular da delegacia do Município. A solicitação de dispensa foi feita através de ofício n.º 59/61, datado de 1.º de março.

—o—

Em sua última reunião, a Federação dos Estudantes de Itaperuna deu posse a mais seis membros de sua diretoria. O encontro foi dirigido pelo líder estudantil Paulo Amaral, presidente da entidade. (Do correspondente Raul Rodrigues)

Mendes

O quadro da sucessão municipal, em 1962, já começa a ser delineado, tanto que diversos partidos já cogitam de três ou quatro nomes para o cargo atualmente ocupado pelo prefeito Irineu Alves, à exceção do PTB, que já se fixou no nome do sr. Milton Silva, secretário da Municipalidade.

Os nomes aventados pelos outros partidos são: PSD, Álvaro Berardinelli, vereador Claudino Dias de Sousa, Gilson Gonçalves Ramos e Antônio Garcia; UDN, farmacêutico Geraldo de Oliveira, vereador Osvaldo Cruz de Oliveira, Antenor Moreira e Ibérico Gonçalves Fontes; PSP, Horácio Teixeira, vereador Mário Morra e Jôfre Siqueira; PTN, Paulo Terra Passos, Júlio Bruno dos Santos Nora Jr. (atual vice-prefeito).

O prefeito Ário Teodoro manteve demorados entendimentos com o deputado Tenório Cavalcanti, durante sua visita a Duque de Caxias. Tema focalizado: sucessão estadual. (Do correspondente)

Nova Iguaçu

A Câmara Municipal de Nova Iguaçu estará reunida hoje, às 20 horas, para, entre outros assuntos, apreciar as contas do prefeito Arruda Negreiros, durante a gestão de 1960. O chefe de gabinete do prefeito informou ao DC que a prestação de contas foi enviada à Câmara no tempo oportuno.

—o—

O prefeito Arruda Negreiros e o diretor do Ginásio Municipal Monteiro Lobato, sr. Rui Afrânio Peixoto, criaram um curso científico noturno gratuito, para os estudantes sem recursos. (Do correspondente Newton Silva).

São João de Meriti

Foi eleita a nova diretoria da União Nacional dos Servidores Públicos (seção de São João de Meriti), assim constituída: presidente, José Barbosa da Costa; 1.º vice-presidente, José Tertuliano da Silva; 2.º vice-presidente, Osvaldo Coelho de Castro; secretário, Jucian Arrios Ramos; 2.º secretário, Fernando Ernesto de Araújo Filho; 3.º secretário, Lêda Fagundes Tinoco; tesoureiro, Osmar Pacheco da Rocha; 2.º tesoureiro, Erotildes Ribeiro do Amaral, e 3.º tesoureiro, Vinde de Sousa. Amanhã, a diretoria estará reunida, para debater a questão do salário-mínimo dos servidores públicos do município. (Do correspondente Newton Silva)

Vassouras

A Comissão de Turismo da Prefeitura está envidando esforços para conseguir que a cantora lírica Violeta Coelho Neto de Freitas represente a Verônica nas solenidades religiosas da Semana Santa, quando, a exemplo dos anos anteriores, personagens vivos relembrarão o sacrifício.

Êsse cortêjo vivo constitui um dos pontos altos das celebrações da Paixão em Vassouras, que recebe todos os anos centenas de turistas de vários pontos do país, interessados em assistir ao espetáculo sagrado. (Do correspondente).

Volta Redonda

O professor Ladir Perez será candidato a prefeito do município nas eleições de 1962. Seu nome foi lançado pelos líderes estudantis de Volta Redonda, numa iniciativa que encontrou ampla repercussão em outros setores da opinião pública da cidade. — (Do correspondente João Silveira)

CLÍNICA MÉDICO-CIRÚRGICA DO
DR. AMÉRICO CAPARICA
Consultório: Rua Visconde do Rio Branco, 31 (Elevador) — Telefone: 42-2056 — Diàriamente das 15 às 18 horas.
Residência: Rua Gonçalves Crespo, 306, 1.º andar — Apartamento n.º 203 — Telefone: 28-0263.

AVENIDA HOTEL
RUA GENERAL PEDRA, 89
TELEG. "AVENIDA" — TELS.: 1104 e 1463
Nova Friburgo — Estado do Rio
Informações no Rio: Tel.: 32-8658

NO CENTRO

Sacha diz: "não tenho nada com Francine"

Jânio está fazendo fortunas artificiais

Sociedade — Jean Pouchard

UM SUCESSO a estréia de Sacha Distel, ontem, no "Golden Room", do Copa. Não seria surprêsa se o sardento ex-namorado de Brigitte Bardot mantiver romances com pelo menos três elegantes da nossa sociedade. Se eu pudesse contar... A estréia, que teve flôres sôbre Sacha e os esperados aplausos, será contada com todos os detalhes na edição de domingo na "Revista da Sociedade".

* * *

MUITO "caixa alta" está ganhando rios de cruzeiros com a elevação do dólar. A atitude do sr. Jânio Quadros, sem dúvida, propiciou mais algumas fortunas artificiais.

* * *

ARRUMANDO as malas para servir em Trieste, o jovem e recém-casado cônsul José Constâncio Austregésilo de Ataíde.

* * *

FALANDO da "carrière", o jovem cônsul Miguel Pedro Vasconcelos Sousa é um dos oficiais de gabinete que mais funcionam para o sr. Afonso Arinos, ministro do Exterior.

* * *

ESTÁ circulando pela Guanabara o engenheiro baiano Paulo Maia, que veio assistir à posse do novo titular do Departamento Nacional de Estradas de Rodagem.

* * *

RIBEIRO Martins está em francos preparativos para a festa de aniversário do que anuncia sempre como "a maior parada de elegância da América do Sul". O acontecimento terá por palco os salões da Hebraica e contará com a presença das "Miss" Elegante Bangu de vários Estados.

* * *

EUNICE Modesto Leal continua sendo uma das belezas que faz bem aos olhos humanos.

* * *

PARA conhecer o turismo brasileiro — atenção sr. Vitor Bouças — está no Rio, hospedado no Hotel Glória, o sr. Hiroshi Ishida, diretor-geral do Departamento de Turismo do Japão.

* * *

DENTRO de poucos dias estará na pista a sra. Beki Klabin, que chegou recentemente dos "States".

* * *

Você sabia?

... QUE enquanto a srta. Francine Breand afirmava no Galeão que ficaria noiva de Sacha Distel amanhã com um jantar íntimo no Copa, o guitarrista numa entrevista coletiva disse anteontem que não tem nada com ela...

* * *

... QUE o sr. Adolfo Cláudio Graça Couto não gosta que sua Marize faça declarações à imprensa...

* * *

... QUE o sr. Jânio Quadros foi proibido pelos médicos de tomar uísque e agora só toma cerveja...

* * *

... QUE o ministro da Viação, sr. Clóvis Pestana, está internado no Hospital dos Servidores do Estado apenas para um "check up" clínico...

* * *

... QUE está aumentando o número de coqueteis-"girls" na piscina do Copa...

* * *

E POR HOJE é só. Na Quaresma o vaivém de "coqs" e jantares diminui. (Tchau).

Sacha Distel com seu mais famoso "caso", Brigitte Bardot

As oitenta gravações mais divulgadas

Discos — Alberto Rêgo

AQUI estão as gravações mais divulgadas pelas emissoras desta capital e de São Paulo, segundo pesquisas levadas a efeito recentemente nos dois maiores centros discófilos do país: **Odeon-Capitol:** "Eu gosto da vida", Peri Ribeiro; "Noite Chuvosa", Peri Ribeiro; "Querida Susie", Toni Campelo; "El Matador", Trio Iraquitã; "Perdoa-me pelo bem que te quero", Orlando Dias; "Tell Me", Cliff Richards; "Boato", Elza Soares; "Beija-me", Elza Soares; "Juro", Carlos Augusto; "Ser Só", Dalva de Andrade; "Calcutá", Luís Arruda Pais; "I Love Paris", Frank Sinatra; "I Love Paris", Luís Arruda Pais; "C'est Magnifique", Frank Sinatra; "As Janelas de Paris", Toni Osborne; "No Domingo Não", Hebe Camargo; "Nós dois, nossa vida", Anísio Silva, e "Rancho das Flôres", Banda Corpo de Bombeiros.

COLUMBIA — DRINK: "Besame Mucho", Ray Conniff. "Aquarela do Brasil" Ray Conniff; "Night and Day" Ray Conniff; "Temptation" Ray Conniff; "Tu Serás" Sérgio Murilo; "Devaneio', Miltinho; "Never On Sunday", Don Costa; "Never On Sunday" Jose Carli e "A Media Luz", Sarita Montiel. POLYDOR: "I Love Baby", Paul Anka e "Midnight", Paul Anka. CHANTECLER: "Teu Carinho" Wilson Miranda; "Não Sabemos". Leila Silva; "Trono Azul" Renato Guimarães e "Não sei mais fingir" Paulo Marques. RCA-VICTOR — CAMDEN. "Calendar Girl", Neil Sedaka; "The Same Old Fool", Neil Sedaka; "Circulate", Neil Sedaka; "Rum Sanson Rum Neil Sedak; "A Felicidade" Neil Sedaka: "Al The Way", Neil Sedaka; "Are You Lonesome Tonight" Elvis Presley; "I Gotta Know" Elvis Presley; "Flor do meu bairro" Nélson Gonçalves. "Fantoche" Nélson Gonçalves. "Maria Helena" Roberto Vidal; "Dreamin' Bolão: "Devolvi" Nubia Lafayete; "Ninguém é de ninguém" Cauby Peixoto: "Perdão para dois" Cauby Peixoto e "Ternurinha' Válter Santos. COPACABANA: "Dreamin" Ronnie Cord; "Bye Bye Love". Ronnie Cord; "Não pode ser" Agnaldo Rayol; "O O Lá Lá'. Dircinha Costa e "Que Pena", Agnaldo Rayol. RGE — DOT: "Susie Daling", Robin Luke; "Poema do Adeus", Miltinho; "Palhaçada" Miltinho: "Mulata Assanhada" Miltinho; "Olhando Estrelas", Leny Eversong: "No mundo da lua" Cantor Incognito; "Água de Beber", Elza Laranjeira; "Never On Sunday", Billy Vaughann: "Calcutá". Lawrence Welk: "Ternurinha", Elza Laranjeira e "Amargo Retôrno". Trio Cristal. PHILIPS — DECCA: "Guarania da Lua Nova'. José Otôni; "Palhaçada". Doris Monteiro; "I'm Sorry" Brenda Lee; "The Man With The Golden Baton". Harri Jerome e Orquestra; "Quero fitar teus olhos", Rosita Gonzales e "That's All You Gotta Do', Brenda Lee. MUSIDISC — MGM: "Quiereme Mucho'. Connie Francis. CONTINENTAL: "Baby Face' Brian Hyland: "Pepe", Angela Maria "Ai que saudades da Amélia" Luís Roberto; "Don't Dilly Dalli Sally" Brian Hyland: "Solidão" Jamelão; "Ninguém é de ninguém", Carlos José e "Don Quixote", Angela Maria.

Sidney Frey gravando

SIDNEY Frey, diretor da "Audio Fidelity", uma das mais conceituadas marcas de discos dos Estados Unidos, encontra-se nesta capital gravando uma série de músicas brasileiras dos mais variados gêneros. Depois de realizar algumas gravações nos estúdios da Columbia, Sidney Frey está, agora, gravando nos estúdios da Odeon uma coletânea de músicas carnavalescas que serão reunidas em discos elepês para serem lançados nos Estados Unidos. Sidney Frey que há cinco anos prometia vir gravar no Brasil, cumpriu, finalmente, o que prometera.

"Criação-Artezanato-Indústria"

Artes — Antônio Bento

PUBLICADA pelos Arquivos da Escola Nacional de Belas-Artes, acaba de ser distribuída a plaquete "Criação — Artezanato — Indústria", de Quirino Campofiorito. O assunto é familiar ao nosso colega, Catedrático de Composição Decorativa da Escola Nacional de Belas-Artes da Universidade do Brasil. Aliás, atualmente o professor Campofiorito é diretor em exercício da ENBA. Espero que a sua gestão traga benefícios a essa escola, que precisa ser modernizada com urgência.

Vem Campofiorito de longa data se batendo pela ampliação e atualização do ensino das artes decorativas no Brasil.

A sua atuação tem visado particularmente o ensino oficial por demais comprometido com preconceitos artísticos acadêmicos que não permitem a responsabilidade necessária para com as condições atuais. Não só mudaram inteiramentes estas com respeito às exigências do artezanato, como passaram a existir responsabilidades absolutamente novas, em face da produção artística industrial assim como da indústria em geral.

O primeiro ensaio do professor Quirino Campofiorito, no assunto, teve por título "Como Deve Processar-se o Ensino de Artes Decorativas" trabalho que foi aproveitado como tese no concurso para a Cadeira de Arte Decorativa da Escola N. de Belas Artes, e escrito em 1939. Desde então tem colaborado com artigos e ensaios sôbre o tema geral de "Criação, Artezanato e Indústria", em suplementos dominicais da imprensa do país, em revistas especializadas e com assiduidade na rúbrica de Artes Plásticas de "O Jornal".

Tem sido o nosso colega um tenaz batalhador pela ampliação constante que se vem processando na Escola N. de Belas Artes escola padrão do ensino artístico superior oficial, no que se refere às especializações relacionadas com as artes decorativas tais como a Cenografia a pintura Mural, o Mosaico, a Cerâmica e outras.

No seu trabalho, o prof Quirino Campofiorito tem oportunidade de referir-se à mudança dos processos de aprendizado artístico, não só aqui como em outros países

Alude também a Walter Grapires o criador da escola "Bauhaus" de Weimar cujo propósito era o de reintegrar através do ensino o artista no mundo cotidiano das realidades e, ao mesmo tempo, ventilar e humanizar a mentalidade rígida quase exclusivamente material do comerciante. Pretendia Grapires que o artista moderno influisse sôbre a produção industrial do nosso tempo.

Esta é realmente uma das questões artísticas primordiais do século.

O nosso colega Quirino Campofiorito está bem atualizado sôbre os problemas do ensino artístico atual, a respeito dos quais faz estudos e observações em suas constantes e proveitosas viagens através da Europa.

VI Exposição Internacional de Arte no Japão

O MUSEU de Arte Moderna de São Paulo, que procedeu às seleções brasileiras destinadas às 5 exposições internacionais de arte do Japão (desde 1952), organizadas pelo Mainichi Newspapers de Tókio, acaba de receber convite desta entidade para organizar a representação dêste ano para o VI certame daquele jornal, a realizar-se em maio próximo. A escolha, desta vez, incidiu sôbre os seguintes artistas: Tikashi, Fukushima, Iberê Camargo, Djanira, Teresa Nicolao e Anatol Wladyslaw. Ao todo serão enviadas 15 obras.

Consulte advogado

Astrologia — Prof. Mirakoff

HOJE, 15-3-1961 (quarta-feira) — Júpiter entra em Aquário pela manhã. Trate de transações comerciais e mantenha sua moral acima de tudo. Poderá também buscar cargos de chefia, consultar médico, dentista ou advogado.

ACONTECERÁ HOJE AO LEITOR:

Seguem-se as possibilidades felizes ou não de hoje, com horas e números favoráveis, para os leitores nascidos em quaisquer dia, mês e ano dos períodos seguintes:

ENTRE 22 DE DEZEMBRO E 20 DE JANEIRO (Capricórnio)
Busque selecionar os amigos para as festividades de fim de ano e esteja ao mesmo tempo alerta com os seus deveres profissionais. 7, 8 e 9; 34, 44 e 56 (horas e números)

ENTRE 21 DE JANEIRO E 18 DE FEVEREIRO (Aquário)
Ajuste-se a melhores ambientes sociais, sem precisar aumentar suas despesas pessoais, que para isso precisará apenas de boa vontade 19 e 21: 23, 33 e 45 (horas e números)

ENTRE 19 DE FEVEREIRO E 20 DE MARÇO (Peixe)
O momento é oportuno para ampliar seu campo de relações a fim de conquistar nome e personalidade. 9, 14 e 21; 55, 56 e 57 (horas e números).

ENTRE 21 DE MARÇO E 20 DE ABRIL (Aires)
Sonhe com um novo tipo de trabalho e terá boas oportunidades financeiras e sociais. 9, 14 e 22; 65, 67 e 89 (horas e números).

ENTRE 21 DE ABRIL E 20 DE MAIO (Touro)
As obras sociais serão bons meios para aumentar seu magnetismo pessoal e fazer amigos. 9, 10 e 21; 33, 34 e 35 (horas e números)

ENTRE 21 DE MAIO E 20 DE JUNHO (Gêmeos)
Suas economias não deverão ser destruídas impensadamente e por isso reorganize suas despesas extraordinárias. 9, 10 e 21; 36, 58 e 60 (horas e números).

ENTRE 21 DE JUNHO E 22 DE JULHO (Câncer)
Faça sua vida ajustar-se às necessidades do momento e acredite nas palavras da criatura amada para vencer mais ràpidamente. 14, 15 e 21; 31, 40 e 52 (horas e números)

ENTRE 23 DE JULHO E 23 DE AGÔSTO (Leão)
Não se submeta a desatinos dos submentais para não prejudicar sua fôrça hipnótica. Confie na criatura amada e nos astros do seu destino. 10, 14 e 21; 44, 45 e 46 (horas e números).

ENTRE 24 DE AGÔSTO E 22 DE SETEMBRO (Virgem)
Os sonhos da mocidade não poderão ser esquecidos e por isso procure o grupo dos tempos felizes. 9, 10 e 12; 21, 23 e 25 (horas e números)

ENTRE 23 DE SETEMBRO E 22 DE OUTUBRO (Libra)
Os sonhos da mocidade não chegadas e por isso aproveite todos os minutos para refazer o tempo perdido. 9, 10 e 21; 34, 45 e 66 (horas e números).

ENTRE 23 DE OUTUBRO E 22 DE NOVEMBRO (Escorpião)
Não despreze os dias presentes para refazer sua cida nos pontos necessários a uma felicidade verdadeira. Dedique mais atenção aos pobres e às crianças. 9, 10 e 13; 23, 33 e 56 (horas e números).

ENTRE 23 DE NOVEMBRO E 21 DE DEZEMBRO (Sagitário)
Aproveite o final do ano para repor as coisas no seu devido lugar e completar de modo feliz mais uma etapa da sua vida. 10, 13 e 21; 33, 34 e 35 (horas e números).

Srta. Maria Teresa Pimentel, "Miss Koleston", do Riachuelo e sua suplente, srta. Iara Magalhães

Ginástico apresenta fantasias premiadas

Nos Clubes — Nelson Jorge

AS FANTASIAS premiadas nos bailes do Municipal, Copacabana e Monte Líbano serão apresentadas no próximo sábado na "boite-show" que o Ginástico Português vai oferecer ao seu quadro social. Como fundo musical, a excelente orquestra de Osvaldo Borba é uma garantia de boa música. O início desta festa será às 22 horas.

Jantar

O JANTAR oferecido pela nova diretoria do Vila Isabel à Crônica Social foi uma das reuniões mais agradáveis a que êste colunista já compareceu. Continuando a tradição de seu antecessor, o presidente Newton Cuningan e senhora ofereceram, no luxuoso Hotel Miramar, um jantar que contou com a presença de tôda a Crônica. Foi uma reunião de congraçamento entre os confrades e, em nome do Conselho Diretor do Vila, pronunciou simpático discurso o sr. Edgard Xavier de Lima, que é o presidente do Conselho Deliberativo. Em nome da Crônica falou o confrade Jorge Guilherme, que agradeceu o tratamento que o Vila sempre dispensa à Imprensa. Encerrando, usou da palavra o presidente Newton Cunningan que declarou que o "Vila Isabel que já era um grande clube precisava agora ser um clube grande" e apresentou à Crônica a maquete da nova sede, que será apresentada à diretoria para ser aprovada, uma obra arrojada planejada pelo famoso arquiteto Niemeyer, que colocará o grêmio aviano como um dos maiores do Estado da Guanabara. Anotamos entre os presentes o presidente e sra. Newton Cunnigan (ela exibindo um elegante modêlo branco) sr. e sra .Edgard Xavier de Lima, sr. e sra. Eurico Magalhães, sr. e sra. Júlio Neves, sr. e sra. Otávio de Carvalho, sr. e sra. Ari Cherem sr. e sra. Paulo Carregal sr. Fernando Magalhães com sua encantadora noiva srta. Raquel Prieto, sr. Otto Gonçalves com sua elegante filha srta. Wilma Gonçalves, sr. e sra. Icaro Silveira (ela exibindo um bonito modêlo prêto), confrades Luís Gizbondi Jorge Guilherme, Alberto Matos, Sílvio Mendonça, Rui Pôrto, Carlos Ferreira, Jorge Nogueira, Oliveira Filho, Sergius Silva e outros. O "menu" srevido foi "Crême St. Germaine Filet de Sole Caprice Dindon à Bresiliene, Backes Alaska e café".

Guanabara

DANDO prosseguimento ao seu já habitual "Hi-Fi", o Departamento Social do Guanabara promoveu domingo mais uma animada reunião dançante. Como já é de praxe houve uma sessão cinematográfica com um filme de longa metragem. Essas reuniões estão cada vez mais agradáveis, com o comparecimento sempre crescente dos associados.

Ainda com relação às atividades sociais do clube, podemos informar ser pensamento da Diretoria fazer realizar um grandioso baile de Aleluia, devido ao sucesso alcançado pelos bailes de Carnaval. Para tanto, já se acham abertas as reservas de mesas na tesouraria do clube.

Em seqüências às novas realizações prometidas pela atual Diretoria, foi inaugurado um novo e moderno bar na Garagem de Vela (2.º Galpão), proporcionando, assim maior confôrto aos associados que se dedicam àquela modalidade de esporte, oferecendo-lhes uma bonita e tranqüilizadora paisagem. Êste novo bar está funcionando, no momento, sòmente aos sábados domingos e feriados.

"Avant-première"

SERÁ hoje a exibição do filme "O Sete do Inferno", no cinema Eskye, em benefício da Associação dos Amigos do Hospital Pedro Ernesto. Todos devem colaborar com esta obra meritória. O preço da entrada será de duzentos cruzeiros. O governador do Estado, sr. Carlos de Lacerda, prometeu comparecer.

Valdir Calmon

ESTIVEMOS em companhia de um casal paulista que ora nos visita na buate "Arpège", que tem como atração Valdir Calmon. Ficamos satisfeitos em encontrar o popular pianista em sua buate (o que é difícil), executando como nunca as mais populares melodias. Vale a pena ir assistir Valdir Calmon.

Recepção

LOGO mais, comparecerei ao coquetel seguido de jantar que o Mackenzie vai oferecer, como parte dos festejos de aniversário de fundação.

Coquetel

A A. A. Vila Isabel vai oferecer, amanhã, um coquetel à crônica para que sejam apresentados os diversos cursos que estão sendo realizados na sede do clube aviano.

Júri

NO PRÓXIMO dia 23, êste colunista participará do júri que elegerá a "Rainha do Verão" do Mackenzie.

Aniversário

A CIDADE mineira de Guiricema estará em festas logo mais, quando o sr. Dimas Ferreira, conceituado farmacêutico daquela localidade, estará recebendo seus inúmeros amigos para comemorar mais um aniversário.

"O Contato" hoje na Maison de France

Teatro — Paulo Francis

EM PROSSEGUIMENTO ao Movimento das Jovens Companhias, vai hoje à cena na Maison de France "O Contato", de Jack Gelber, por Stúdio-Produções. A peça é americana, "The Connection". Está há bastante tempo em cartaz num teatro "off-Broadway". Foi massacrada pela maioria dos críticos americanos, ao estrear. As exceções, entretanto, tinham pêso e logo veio o público.

Em tôda parte onde é encenada, "O Contato" provoca discussões. Nunca entendi bem por que. Fala de um assunto que todo mundo deveria conhecer, ao menos de ouvir dizer. Explora dramàticamente a vida de viciados em narcóticos. Vai a extremos de cruheza, mas procura dar ao tema uma transcendência artística bem além do caso clínico. Mas há uma convenção social estranhíssima que persegue o teatro. George Jean Nathan disse que nunca entendeu a fúria social provocada pela "A Profissão da Senhora Warren", de Shaw, no fim do século, pois já naquela época qualquer pessoa instruída conhecia as causas reais da prostituição. De onde se conclui que há poucas pessoas instruídas em tôdas as épocas o que não é uma descoberta particularmente brilhante, mas que ajuda a entender um dos motivos por que o teatro está sempre a reboque da ficção, por exemplo, em matéria de ousadia. Realmente, na própria ficção americana, há estudos sôbre viciados bem mais violentos e penetrantes do que "O Contato". O que não invalida a fôrça da peça de Gelber é claro. Kenneth Tynan observou certa vez que o teatro está tão atrasado que nêle quase ninguém se deu ao trabalho de negar a existência de Deus, em têrmos de polêmica, coisa que os escritores sérios deixaram de fazer em 1917.

É uma estréia muito esperada esta de "Stúdio-Produções". Até nos meus colegas críticos noto um certo interêsse que vai além do entusiasmo profissional e artificial que demonstramos em nossas colunas tôda vez que surge uma companhia que quer ser séria. É que realmente fazemos fé em Ana Edler, uma das mentoras do grupo, temos excelente impressão do diretor americano Jock Brown, que tem trabalhado como um cão, conquistando seus atôres como profissional e como pessoa.

Por outro lado, há o nosso interêsse, êste sem esfôrço, em preservar o Movimento das Jovens Companhias na Maison de France. Num momento em que sobe o preço de tudo, que os tubarões do teatro ameaçam mais impedir que qualquer companhia profissional encene algo acima de Roussin para sobreviver, a Maison abre suas portas aos empresários a preços reduzidos só lhes exigindo que tenham qualidade. É um fato inédito na vida cultural do país. Já escrevi isto muitas vêzes mas sempre vale repetí-lo.

Assim, vamos hoje ao teatro na melhor das disposições, paar ver "Stúdio-Produções". É possível que uma hora depois de começado o espetáculo tenhamos todos mudado de idéia. É possível que não haja contato, mas as esperanças são fortes.

No elenco há muita gente, desde atôres mais experimentados como Paulo Padilha e Adriano Reis a intérpretes novos, que a Stúdio-Produções está formando com a escola que mantém paralelamente à emprêsa. Os cenários e figurinos são de Napoleão Moniz Freire. A expectativa é, portanto, a melhor possível. O pano vai se abrir logo mais às 21,30 e então veremos.

Anatomia de um livro

Literatura — R. J.

HISTORIA E INTERPRETAÇAO DE OS SERTOES, por Olímpio de Sousa Andrade. Edart, S. Paulo.

Os primórdios da República, a gênese sócio-política de Canudos, as versões "engagées" dadas à insurreição da jagunçada, formam o "back ground" da terceira obra dêsse retraído estudioso paulista.

Cinco capítulos são dedicados a acontecimentos anteriores ao início da elaboração de "Os Sertões", acontecimentos históricos e biográficos que nada ou quase nada têm a ver com o estudo. Só no capítulo sexto é que Euclides recebe a incumbência jornalística de viajar para Canudos. Algumas páginas precedentes a êste teriam dado uma idéia da realidade coeva, paralelamente a informes pessoais sôbre o protagonista maior, com a vantagem de conduzir logo o leitor ao tema proposto. A muita pesquisa efetuada representa-se pelo confronto da colaboração saída n'"O Estado de São Paulo", em 1898, com o trecho famoso sôbre o sertanejo (II parte, cap. III d'"Os Sertões"), no qual confronto se nota a superioridade estilística do segundo. Tais pesquisas resultam com certa frequência em revelações, o que assegura o caráter do ensaio, de contribuição à euclideana.

Na parte em que confirma a tese do feitio romanesco d'"Os Sertões" ao associá-lo a uma reflexão atual de Toynbee, segundo a qual não deve haver separação entre história e ciências sociais, para o estudioso. Euclides assim se comportava em pleno fim do século XIX.

Com tôda razão sublinha Olímpio de Sousa Andrade a coragem do repórter ao atacar os podêres da República, os políticos, os militares, os jornalistas, o povo — enfim, a mentalidade da Rua do Ouvidor, indiferente ou hostil ao drama do "hinterland" brasileiro. Defende a carga de Euclides sôbre o Exército, salientando que "ao Exército do seu tempo, executante do penoso encargo, caberia receber a parte mais dura dos ataques do ex-soldado que, conhecendo bem o assunto, mostrou-o agindo quase sempre com desacêrto, sem dúvida inadmissível em nossos dias, por motivos que incluem o aproveitamento das lições que o próprio escritor deixou no seu livro apaixonante. "Defesa correta, que no entanto não indignará os oficiais de hoje, zelosos do bom nome da farda. Sobretudo zelosos de que não se mencione a invariável matança dos jagunços prisioneiros, descrita em seis páginas de "Os Sertões" e abominada pelo senador Rui Barbosa, num discurso em que aludiu à "vitória que degola os vencidos".

Sem propósito de polêmica, superando dificuldades de pesquisa e descobrindo muita coisa em terreno já bastante revolvido, o sr. Olímpio de Sousa Andrade repõe "Os Sertões" no seu clássico e elevado lugar, de o maior livro de Euclides, em desacôrdo com alguns exegetas puxados à originalidade, que dizem preferir "À Margem da História" ou qualquer outro.

RENATO JOBIM

* * *

Correspondência: Voluntários da Pátria, 389, apto. 710.

Registro

1724 — Morre, em Cachoeira, Bahia, Alexandre de Gusmão (1º).

1789 — É dessa data a primeira denúncia da Inconfidência Mineira dada ao visconde de Barbacena por Joaquim Silvério dos Reis.

1844 — Lei provincial (Rio de Janeiro), criando o Liceu Provincial, hoje Liceu de Campos.

1844 — Morre, no Rio de Janeiro, o padre José Martiniano de Alencar.

1902 — Morre, no Rio de Janeiro, o almirante Custódio José de Melo, uma das mais ilustres figuras da Marinha Brasileira.

1954 — Morre, no Rio de Janeiro, o historiador Noronha dos Santos.

1958 — Morre, no Rio de Janeiro, o general Paulo Joaquim Lopes.

ANIVERSARIOS

FAZEM ANOS HOJE:

SENHORES:

Cel. Atila Gomes Ribeiro; Mário Faria Lemos; Cristóvão Freire; Célio de Sousa; Osvaldo de Oliveira; Antônio Maria Santos; Luís Carneiro de Mendonça; escritor Gilberto Freire; Ivens Azevedo; dr. Orlando Blois; Luís Valente de Andrade; Valdir Pinto Alves do Vale; jornalista Brás Lipman, da "Imprensa Israelita".

SENHORAS:

Branca Calvet de Azevedo; Léa Campos; Maria Luíza Negreiros Fleuss; Alice Alves Silva; Lígia Pimentel; Maria Romero.

SENHORINHAS:

Fazem anos hoje as senhorinhas Sônia Miraci e Sueli Mara, filhas do professor Milton Figueiredo, funcionário das Indústrias Reunidas Sofá-Cama Drago, e de sua espôsa, d. Ondina L. Figueiredo; Mara Carvalho e Irene Arde, funcionárias do Ministério do Trabalho.

MENINAS:

Estará em festa, amanhã o lar do casal Délcio Nunes Gomes e sra. Iiza Ramos Gomes, com o natalício de sua filhinha Rejane,

BODAS DE PEROLA

Em ação de graças pelo transcurso do 30º aniversário de casamento do sr. Guilherme Dias de Sousa e espôsa, d. Amélia Daudt de Sousa, seu filho Antônio Jorge M. de Sousa, senhora e filha, fazem celebrar missa no dia 19, domingo, às 12 horas, no altar-mor da Catedral Metropolitana.

CURSOS

Com uma palestra do jornalista e escritor Guilherme de Figueiredo, serão inaugurados, no próximo dia 24, às 17 horas, na Rua Siqueira Campos 18-A, Copacabana — telefone: 57-1015, os cursos da Escola de Arte e Decoração do Rio de Janeiro, dirigido pela sra. Yeda Fontes.

HOMENAGENS

A colônia paraense radicada no Rio de Janeiro, homenageará no sábado próximo, dia 18, o coronel Antônio Ferreira Marques, pela sua investidura no cargo de diretor do Serviço de Trânsito no Estado da Guanabara, com um almôço na Casa do Pará. Foram convidados para esta festa o governador do Estado do Pará, sr. Aurélio do Carmo, o senador Zacarias Assunção os jornalistas Chermont de Brito, Everardo Guilhom. A comissão promotora está assim constituída: deputado Epílogo de Campos, srs. Levi Campos Moura e José Edmundo Cativo. A lista de adesões encontra-se na Casa do Pará — Tel.: 52-3194.

ALMOÇOS

Sexta-feira, dia 10, o Departamento de Atividades Sociais e Relações Públicas do Clube de Engenharia promoverá o tradicional almôço dos sócios aniversariantes do mês.

A homenagem será às 12,30 horas, no restaurante do Clube.

AÇÃO DE GRAÇAS

Os tenentes Renato Spindola de Melo, Pedro de Moura, Jozemar Lacerda da Silva, Arelio Pereira da Silva, Mário Hugo e João Batista Francisco de Paula, convidam os músicos militares para assistirem a missa de ação de graças que mandarão celebrar pelo restabelecimento e aniversário do tenente Francisco Caldas Moreira, no sábado, dia 18 do corrente, às 9 horas, na igreja de S. Francisco de Paula.

CLÍNICA DE CRIANÇAS
Dr. Roberto Ronald
(da Soc. Bras. de Pediatria e do Hosp. Isol. Francisco de Castro) Cons.: Largo São Francisco, 26 — sala 1.511 — (Diàriamente, das 13 às 16 horas)
Voluntarios da Pátria, 283 — apto 203 — (Terças, quintas e sábados, das 17 às 19 horas Residência — 47-7480

Extraordinária realização do cinema polonês

"Kanal"

Cinema — G. & R. Santos Pereira

O cinema polonês foi revelado ao público e à crítica mundiais através do filme de Vanda Jakubowska, "A última etapa", admirável libelo antibélico, contundente e belo. Isto no imediato após-guerra.

Depois de tantos anos chega-nos outra obra-prima da cinematografia da Polônia, êste "Kanal" que permanecerá em nossa lembrança, como das mais poderosas, inexoráveis e líricas mensagens contra a brutalidade da guerra, seu absurdo e sua louca tragicidade.

A fita de Andrzej Wajda, jovem cineasta formado pela célebre escola de cinema de Lodz, data de 1956-57 e vem logo em seguida a seu primeiro longa-metragem, "Pokolenie" (Geração), considerado pela crítica européia seu trabalho mais expressivo. Se isto representa a verdade, é o caso de não mais duvidar da genialidade do realizador polonês, um dos mais poderosos e inquietos homens de cinema de todo o mundo.

Narra "Kanal" uma história da resistência do povo polonês à ocupação nazista. Ou, mais precisamente, um episódio da rebelião de um grupo de resistentes poloneses pouco antes do término da segunda guerra mundial. Varsóvia era já um monte de ruínas, mas seus soldados não davam tréguas aos ocupantes alemães.

Após uma introdução magistral, em forma de longo "traveling" pelas ruas dilaceradas da capital, quando se desloca um grupo de combatentes clandestinos rumo a uma casa arruinada, fustigados pelas balas inimigas, o filme desce aos esgotos de Varsóvia, único caminho que levaria os "maquis" ao centro da cidade, para a junção com seus companheiros de levante. Comanda-os um tenente, "Zadra", firmemente disposto a levar a bom têrmo sua missão de guiar seus homens pelos subterrâneos fétidos da castigada cidade.

A partir dêsse instante o filme adquire uma tragicidade raramente vista em cinema. Asfixiados pelas emanações das fezes, mergulhados na sujeira, sentindo a falta de oxigênio, perdidos no labirinto dos esgotos, aquêles heróis são antes de mais nada seres humanos que buscam a liberdade, embora à custa de sua própria degradação, do sacrifício mais atroz. Uma câmara inquieta e ousada vai mostrando um a um os rostos aflitos e enlouquecidos dos resistentes em sua marcha lenta pelos esgotos, na angustiosa caminhada de "Daisy" e "Korab", o casal de amantes, até ao encontro do Rio Vístula, separado por grades inexoráveis; ao trágico fim do músico, que perde a razão nos subterrâneos, executando o seu estranho instrumento de bôca; à prisão de maior parte do grupo, quando atinge a bôca de um esgôto, localizada justamente no pátio de um quartel alemão.

"Kanal" é uma dantesca visão do que pode a guerra fazer de homens comuns, que nada têm de heróis, mas que são levados a essa condição por fôrça mesmo de suas ações. Uma saga localizada no submundo dos esgotos de uma grande cidade, mundo putrefato, mecanho, irrespirável, por onde circulam seres humanos que não querem perder a grandeza dessa condição.

E que grande diretor de elenco é Wajda capaz de tornar iluminados os rostos imundos de homens e mulheres mergulhados nos detritos de outros homens, êstes mais felizes. Sob as ordens do extraordinário diretor a câmara é menos uma complexa máquina de impressionar película virgem do que uma testemunha da apavorante caminhada das personagens pelos canais do subsolo da capital polonesa, uma inquieta retina, inflexível, dura, forte, e bela na fixação da realidade brutal, chocante, nunca porém sádica, gratuita.

Por fim, "Kanal" é uma peça de sólido e superior cinema, em que direção, interpretação, cinematografia, sonografia, montagem e roteiro funcionam como um todo indivisível, compacto, de perfeito enlace entre forma e conteúdo.

Sejamos explícitos em nossa súmula final: estamos diante de um grande, extraordinário filme, uma das mais impressionantes realizações do cinema moderno, poderosa e bela, pungente e lírica, assombrosa visão de um mundo insuspeitado, dantesco, medonho mundo imundo que a guerra revela, em tôda a sua hediondez e repugnância.

Não percam, leitores e entusiastas do grande cinema, êste filme soberbo, único e belo como flor do pântano.

"ARCO ÍRIS NO GÊLO" ESTRÉIA A 17

"Arco Iris no Gêlo" será mais um fabuloso espetáculo que o público carioca assistirá e que tem estréia marcada depois-de-amanhã, dia 17, sexta-feira no Maracanãzinho. Em matéria de patinação sôbre o gêlo o espetáculo que veremos vai superar a tudo quanto já veio ao Brasil, pois que no elenco estão "astros" e "estrêlas" campeões olímpicos, campeões alemães e campeões europeus. O guarda-roupa do espetáculo é o mais rico e suntuoso e merecerá, estamos certos, atenções especiais do grande público que vai comparecer ao Maracanãzinho. No grupo está também um chimpanzé fabuloso, o SPANKY, que patina como qualquer ser humano que saiba patinar sôbre o gêlo. Na foto uma aspecto da chegada do grande elenco, quando desembarcava no balcão da Alfândega a bagagem. O grande elenco veio por um "Boeing" da Varig que desceu no Galeão

Fla vai comprar...

(Conclusão na página)

INDIVIDUAL

Ontem, pela manhã, os craques rubronegros fizeram um rápido individual seguido de revisão médica e massagens. O estado físico da equipe é muito bom, tendo o dr. Antônio Pelosi afirmado que todos estão aptos para enfrentar o Fluminense amanhã, à noite, pelo Torneio Rio-São Paulo.

Hoje haverá o último treino de conjunto, devendo o mesmo ser bem leve. A seguir, os jogadores irão para a concentração, onde aguardarão o momento do jôgo contra o vice-campeão da cidade.

VOTAÇÃO

No coletivo desta manhã, o técnico Fleitas Solich observará o zagueiro Jadir e o goleiro Ari.

Pretende o preparador rubronegro promover o retôrno dêsses dois titulares. O zagueiro Jadir, depois de longo período afastado do quadro durante um curto das ligações já foi testado em dois jogos, porém um tempo só.

Quanto a Ari, estêve também

Almôço na Engenharia

O Departamento de Atividades Sociais e Relações Públicas do Clube de Engenharia, com a colaboração de todos os membros da Diretoria e os dirigentes das associações e escolas de engenharia estão organizando um almôço de homenagem ao professor Maurício Joppert da Silva, presidente daquela entidade de classe.

A reunião festiva está marcada para o dia 7 de março, às 12,30 horas, no 24º pavimento do edifício "Edison Passos", sede daquela agremiação, onde serão recebidas as inscrições dos amigos e companheiros do homenageado.

A iniciativa visa a homenagear o professor Joppert da Silva pela sua recente investidura como deputado federal.

afastado por duas rodadas e deverá voltar ao time titular.

Jorge Vieira...

(Conclusão da 9a pág.)

com os titulares, pois o quadro atual está pronto para disputar o "bi" com muita chance".

CORINTIANS

Sôbre Bangu e o Corintians, explicou que não ficou no clube do dr. Silveira porque a proposta que me fizeram era inaceitável. Até a proposta oficial do América era maior que dêles No Corintians, sim, poderia ter ficado. Mas um telefonema do América, aceitando a minha proposta, fêz com que eu regressasse ao Rio, terminando com as negociações que caminhavam para uma solução satisfatória.

"Muita coisa me foi atribuída, até uma declaração de que me julgava novo para dirigir a seleção brasileira caso viesse a ser convocado. Um coisa posso afirmar, se os propósitos do América fôssem reservados às divulgadas (Cr$ ... 500.000,00 de luvas e Cr$ 50.000,00 de ordenados), eu teria aceito inicialmente".

"Quanto a Ricardo — finalizou — prefiro não falar".

Estação Rodoviária de Aracajú: em maio

RIO —

— "Em maio próximo inauguraremos a Estação Rodoviária de Aracaju, uma das mais modernas já construídas no Nordeste" — disse ao DC o governador Luís Garcia, de Sergipe, ora no Rio de Janeiro, tratando de interêsses administrativos de seu Estado.

— "A Estação Rodoviária de Aracaju, construída pelo govêrno do Estado, possuirá bar completo e restaurante, com maquinaria recentemente adquirida no Sul do país, além de uma barbearia muito bem instalada, salão para passageiros e para depósito de malas" — acrescentou o governador, que concluiu: "Atendo, assim, uma antiga reivindicação de meus coestaduanos".

Passatempo

R. Portella

HORIZONTAIS:

1 — Instrumento de sôpro, de timbre baixo e solene.
5 — Estado do Brasil.
7 — Oceano.
8 — Prega na pele.
10 — Mais adiante.
12 — Líric.
13 — Por fim.
15 — Levantar vôo.

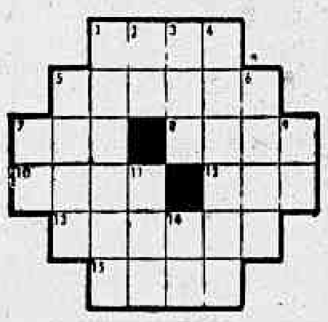

VERTICAIS:

1 — Trabalho que se há de concluir em determinado tempo e, às vêzes, por castigo.
2 — Cidade onde nasceu Abraão.
3 — Botequim.
4 — Invalidar.
5 — Anteparo para resguardar da claridade os olhos.
6 — Rápido ligeiro.
7 — Perversa.
9 — Carta de jogar.
11 — Dez vêzes cem.
14 — Em a.

RESPOSTA DO Nº ANTERIOR

HOR.: fita — perene — par — coxa — agora — it — nó — eramá — edaz — rir — emanar — orar. VERT.: feio — ir — tecar — ano — pagode — eximir — pane — atar — rezar — arar — amo — na.

Festa folclórica da ACC

RIO —

Com a participação de fantasias carnavalescas de todos os aspectos, tipos curiosos e pitorescos, a Associação dos Cronistas Carnavalescos vai promover uma festa folclórica e recreativa destinada à diversão especialmente das crianças cariocas.

O dia e local da festa serão anunciados com antecedência oportunamente. Para o maior brilho da festa, a ACC está convocando tôdas as pessoas que se apresentaram nos últimos carnavais com fantasias curiosas ou de qualquer feitio bem como aquêles que encarnem tipos curiosos e pitorescos, para inscrição em sua sede social, na Avenida Presidente Vargas.

Depois de selecionar os grupos fantasiados e de tipos pitorescos e curiosos, a ACC promoverá os ensaios indispensáveis de todos os pontos da festa, de acôrdo com o programa a ser executado.

Desta forma, os interessados na participação direta no espetáculo poderão, a partir de hoje, inscrever-se na sede da ACC onde ainda receberão as primeiras informações com relação a maiores detalhes do programa.

Botafogo ..

(Conclusão da 9a pág.)

talvez o melhor jogador de sua defesa.

TIMES

AMÉRICA — Pompéia; Jorge, Djalma (Ricardo), Wilson Santos e Ivan; Amaro e João Carlos; Calazans, Antoninho, Quarentinha e Nilo.

BOTAFOGO — Manga; Cacá, Zé Maria, Nilton Santos e Chicão; Pampolini e Edson (Tião Macalé) Garrincha, Amarildo, Quarentinha e Neivaldo.

Fundada a Orquestra de Câmera

RIO —

A Orquestra de Câmara do Estado da Guanabara, fundada no dia 1 de fevereiro de 1961, pelo Maestro Del Valle, na residência do sr. Joaquim Paiva, destina-se a incrementar a música de câmara no Brasil proporcionando dois concêrtos mensais: um para o quadro social a realizar-se no Teatro Municipal e outro destinado ao povo na Escola Nacional de Música da Universidade do Brasil.

Sua Diretoria é composta dos seguintes membros: presidente fundador o Maestro Del Valle, vice-presidente a poetisa e escritora Mariná de Morais Sarmento; 1.º secretário coronel Alcindor Pereira; 2.º secretário dr. Joaquim Paiva; 1.º tesoureiro Maria Carmelita de Araújo; 2.º tesoureiro capitão-tenente Leopoldo de Sousa Del Valle

O primeiro concêrto da O.C.E.G. deverá ser na 2a. quinzena de março com um festival Corelli e Vivaldi, sendo solista oficial da orquestra o consagrado soprano brasileiro Emygdia Maria Araújo que participará no concêrto de estréia no Canal 9, no programa Salão de Concêrto, com o festival Del Valle.

Portuguêses...

(Conclusão da 9a pág.)

da Federação. A crise deverá atingir o auge hoje, com as possíveis renúncias do conselheiro Rubens Dinard e bem assim do próprio presidente da Federação sr. Baltazar Perseke.

Também renunciou, ontem, o sr. Hugo Mariz Figueiredo (ex presidente da Federação e membro do Conselho Técnico da CBD) ao seu cargo na aquática nacional. Falando à reportagem disse o sr. Hugo Mariz: "Deixo a aquática triste com determinados fatos. O que me leva a abandonar o esporte é que também me sinto não só cansado como motivos de saúde não me favorecem a prestigiar com o mesmo elã o esporte. Como atleta praticante quer como dirigente sempre tive em pauta o são desporto. Hoje isso não mais ocorre. Deixo o esporte augurando para a natação carioca dias melhores. Para finalizar só tenho uma expressão: para frente natação carioca, avante aquática brasileira".

PARREIRAS NÃO NADARA

O sr. Ubaldo Parreiras, um dos renunciantes, como pai do nadador Luís Parreiras (do Icaraí) cancelou o registro de seu filho na Federação. Dessa forma Parreiras não nadará no certame carioca e não terá oportunidade de enfrentar um dos nadadores portuguêses exatamente Raul Cerqueira, especialista no nado de costas.

Futebol ..

(Conclusão na 9ª página).

mengo, 9; 7º Corintians, 10 pontos perdidos.

O artilheiro do certame é o jogador Airton, do Ipiranga, com 9 gols seguido de Eurico, do Fluminense, com 8, e Romero, do Carioca, e Dilmo, do Vasco, ambos com 7 gols.

O ataque mais positivo do torneio é o do Fluminense, com 22 gols, e o menos positivo o do Palmeiras com 8 gols

A defesa menos vasada pertence ao Ipiranga, que só deixou passar 7 tentos

A próxima rodada do Torneio Rio-São Paulo será sábado, à tarde, no ginásio do Vila Isabel: Vasco x Banespa; e no domingo, pela manhã, em São Paulo, no ginásio do DEFE, em Água Branca, Corintians x Carioca.

Realizar-se-ão sábado, na A. A. Vila Isabel, as provas de Legislação para os candidatos a Oficiais da FCFS. O programa constará do seguinte: CBJDD — 1a. parte — cap. 1º, arts. 1º e 2º; cap. 5º, art 48; cap. 8º, art. 54. 2a. parte — cap. 4º art. 136; cap. 6º, art. 139 cap. 10º, arts. 189 a 206; cap. 11º, arts 207 a 209. Do Regulamento do Campeonato constará III Da Direção; II Quando do Clube ou Clubes Visitantes; X Dos Oficiais de Arbitragem; e mais os itens XI, XII, XIII, XV XVI, XVII e XVIII.

J. CABRAL

Gente distraída

Madrugada — Mister Eco

NOITE de segunda-feira, por ser consagrada ao descanso da companhia na Augusta Mansão, Mister Eco se quedou diante do aparelho televisor. Se quisesse, êste cronista, infringir a legislação doméstico-trabalhista e sair em ronda pelos bares e pelas buates, também não poderia. O cantor-cinesíforo Orlando Corrêa sabe bem por que.

Mister ficou, assim, em casa, vendo televisão. E vendo gente muito distraída. Um distraído foi na TV-Tupi, no intervalo do filmeco "Patrulheiros". O comercial, a cargo de Dary Reis e duas crianças, mostrava os três vestidos de patrulheiros. O patrulheiro Dary Reis, após tirotear uma janela, começou a explicar um concurso patrocinado pelo dono do programa. Muito simples. Quem fôsse sorteado, ganharia uma roupa de patrulheiro igualzinha à que vestiam, muito bonitinha, muito bem feitinha e da côr **caqui**...

Só por distração — convenhamos — Dary Reis confundiu cáqui com caqui, que é o mesmo que confundir "correr na marotana" com "amar a Tônia Carrero".

Outro aconteceu na TV-Rio, após a fala presidencial. Um programa chamado "Doce é a Vida" apresentava a beleza de Carminha Verônica contracenando com a canastrice de Cyl Farney "Sketch" de humor negro — doce, como sabeis, é a vida — desenrolado num cemitério, ambos chorando diante de uma sepultura.

Carminha dizia que a sepultura era do seu marido, salvo seja. O Farney contestava que era de sua mulher, também salvo seja. E' não é, o galã que tem cara de é-chato-ser-bonito, afirmou:

— Quem está embaixo desta "louça" é a minha espôsa

Tudo distração Não se vai, de boa fé, acreditar que Cyl Farney faça refeições numa lousa e ponha o defundo na louça. Isso, não. Há gente assim. Desligada, completamente fora do mundo. Muitas vêzes, o que nos parece êrro, ignorância, mancada e deseducação, não passa de alheamento.

Mister Eco, por exemplo, conhece um cavalheiro que, de tão distraído, noite destas é capaz de entrar no Sacha's e pedir ao Sacha:

— Sacha, meu nêgo, como foi mesmo aquêle seu "caso" com a Brigitte Bardot?

CARMEM VERÔNICA — O "defunto" estava embaixo da "louça"

Mathias

CIRMULAM rumores de que o sr. Flávio (Jirau) Ramos, empresário ainda inédito, vai apresentar brevemente nestes brasis amados, o cantor norte-americano Johnny Mathis. Uma boa pedida. Dotado de grande poder de síntese, Johnny Mathis consegue ser, de uma só vez, um "pot-pourri" de cantores célebres, dispensando, assim, a presença de outros artistas, inclusive Sinatra.

A vaca

MUITO se estranha — e comentários jocosos tem merecido — o título de "A Vaca de Guarda-Chuva" para a comédia de J. Gama, em cena no Rival, com grande sucesso de bilheteria, diga-se de passagem Segundo esclarecimento do próprio autor, "A Vaca de Guarda-Chuva" é o nome de um quadro de Chagall que se encontra exposto no Museu de Nova Iorque. "A Giripoca Vai Piar" é coisa bem diferente.

Músicos no Garrafão

OS músicos da comitiva de Sacha Distel, e o próprio cantor, estiveram em visita ao Bottles Bar e não resistiram a uma "jam-session". Distel não cantou, limitando-se aos aplausos. Depois, esticaram no Drink, buate, aliás, que alguns confrades insistem em afirmar que se acha fechada para reforma.

Boletim do Sinatra

"THE Voice" acaba de montar uma fábrica de discos, cujo sêlo será "Reprise" Como todos devem saber, Sinatra era anteriormente exclusivo da Capitol. Para princípio de conversa, Sinatra aliciou para a "Reprise" seu grande amigo Sammy Davis Jr., contratado exclusivo da Decca. Mais um obstáculo para a vinda dêsse "capitão de indústria" ao Maracanãzinho". (Da coluna noturna de um vespertino). — A notícia da fábrica de discos é velhíssima; vale, porém, o "furo" de que Sinatra não virá para o Maracanãzinho...

Marisa — a Gata Mansa — ou "la suave Marisa" como é anunciada por Livio Romani, continua a ser atração de levar muita gente para as noites do Little Club

EMBAIXADA BRITÂNICA: NOVO ADIDO

RIO —

O coronel-aviador J. A. Crockett, adido naval, militar e aeronáutico à Embaixada Britânica regressará a Londres juntamente com sua espôsa, no próximo dia 23 do corrente, após servir dois anos e meio no Brasil.

Será seu substituto o coronel-aviador P. H. Baldwin O.B.E., que chegou ao Rio acompanhado de sua espôsa no dia 12 de março último. O novo adido naval começou sua carreira aeronáutica na Real Fôrça Aérea, em 1937, como oficial da reserva, tendo, também se graduado pelo Military Staff College e pelo Royal Air Force Flying College.

CARTAZ

TEATROS

BOLSO — 27-31-22 — "PEDRO MICO" — Peça de Antônio Callado com Nicette Bruno e Paulo Goulart. Apresentação de Aurimar Rocha. Dias úteis, às 21,15 horas. Sábados, às 20,30 e 22 horas. Às quintas e domingos às 16,... e 21,15 horas.

COPACABANA — 57-16-18 — "O AMOR E' ROSA BOMBOM" — Peça de Raoul Praxy, com Yona Magalhães Ribeiro Fortes Ary Villon e Cilo Costa. Dias úteis às 21 horas Quintas e domingos às 16 e 21 horas. Aos sábados às 16, 20 e 22,15 horas

GINÁSTICO — 42-45-21 — "COM A PULGA ATRÁS DA ORELHA" — Comédia de P. Feydeau com Fernando Montenegro, Sérgio Britto e Italo Rossi. Apresentação do Teatro dos 7. Dias úteis às 21 horas. Aos sábados, às 20 e 22,15 horas. Aos domingos, às 16 e 21 horas.

JARDEL — 27-87-12 — "MULHER ... SO' A FRANCESA" — Comédia de J. Rui e H. Cunha com Colé e sua Cia. Dias úteis às 20,20 e 22,20 horas. Aos sábados e domingos às 16,20 20,20 e 22,20 horas.

MESBLA — 22-76-22 — "DOIS NA GANGORRA" — De Gibson Com Tônia Carrero e Paulo Autran. Dias úteis, às 21 horas. Às quintas, sábados e domingos às 16 e 21 horas.

NACIONAL DE COMÉDIA — "O BÔCA DE OURO" — Tragédia de Nelson Rodrigues com Beatriz Veiga Milton Morais, Magalhães Graça, Vanda Lacerda e grande elenco. Diàriamente às 21 horas.

RECREIO — 22-81-64 — "A GIRIPOCA VAI PIAR" — Revista de Luís Felipe Magalhães e Gomes Leal com Sônia Mamed, Zezé Macedo, Spina Tiririca e Noel Carlos. Atração "strip-tease" japonês. Dias úteis, às 20 e 22 horas. Às quintas, sábados e domingos, às 16, 20 e 22 horas.

RIVAL — 22-27-21 — "A VACA DE GUARDA-CHUVA" — Comédia de J. Gama com Alda Garrido e sua Cia. Dias úteis às 21 horas. Sábados e domingos às 16 20 e 22 horas. Às quintas-feiras às 16 e 21 horas.

CINEMAS

BRUNI-FLAMENGO — "MEU FILHO NERO" — Comédia italiana (em cinemascópio e tecnicolor) com Brigitte Bardot Alberto Sordi Vittorio de Sica e Glória Swanson As 14, 16 18, 20 e 22 horas. Censura 10 anos. Apresentação da Art Filmes.

FLÓRIDA — "POLICARPO" — Comédia italiana com Renato Rascel Renato Salvatori, Peppino de Filippo e Carla Gravina. Às 14, 16, 18, 20 e 22 horas. Censura livre. Apresentação da Condor Filmes.

Atualizações de programas poderão ser feitas em cartas dirigidas à nossa redação Avenida Rio Branco, 25-sobreloja ou pelo telefone 23-3763, das 11 às 12 horas.

METRO-COPACABANA — "BEN HUR" — Filme bíblico (americano em cinemascópio e tecnicolor) com Charlton Heston e Jack Hawkins As 15 e 20,30 horas Aos sábados, domingos e feriados sessões também às 9,30 horas da manhã. Censura livre Apresentação da Metro Goldwyn Mayer.

AZTECA, NACIONAL, SÃO PEDRO ROSÁRIO FLUMINENSE PLAZA ASTÓRIA, MASCOTE COLISEU VAZ' LOBO, ART PALÁCIO MÉIER, GUARACI BARONESA ESPERANTO, ART PALÁCIO TIJUCA — "EU SOU O TAL" — Comédia nacional com Vagareza, Jorge Murad, Mara di Carlo Nanci Vanderlei e Francisco Anísio. Números musicais com Juca Chaves, Silvinha Chiozzo The Golden Boys e Conjunto de Chuca Chuca As 14 16, 18, 20 e 22 horas Censura livre. Apresentação da Cinedistri.

SÃO LUIZ — "VIDAS EM FUGA" — Drama americano com Marlon Brando, Anna Magnani e Joanne Woodward. As 14, 16,30 e 21,30 horas. Censura 18 anos. Apresentação da United Artists.

PATHE e RIVIERA — "KANAL" — Drama polonês com Teresa Izenwski e Tadeusz Jannzar. As 14, 16, 18, 20 e 22 horas. Censura 18 anos. Apresentação da França Filmes.

CINEAC TRIANON — "VOCÊ É VENENO" — Drama francês com Marina Vlady e Robert Hossein. As 14, 16, 18, 20 e 22 horas. Censura 18 anos. Apresentação da Horus.

PALACIO ROXI e MADRID — "DESAFIO À CORAGEM" — "Wester" americano (em cinemascópio e tecnicolor) com Martin West e Carol Christensen As 14, 16, 18, 20 e 22 horas Censura 14 anos. Apresentação da 20th Century Fox.

IMPERIO, LEBLON e MONTE CASTELO — "A MORTE COMANDA O CANGAÇO" — Drama nacional (em tecnicolor), com Aurora Duarte, Alberto Ruschel e Milton Ribeiro. As 14, 16, 18 20 e 22 horas. Censura 10 anos Apresentação da Aurora Duarte Produções Cinematográficas.

VITÓRIA E PAISSANDU — "MISÉRIA E NOBREZA" — Comédia italiana (em cinemascópio e tecnicolor), com Sophia Loren e Toto As 14, 16, 18, 20 e 22 horas Censura livre. Apresentação da Cinematográfica Franco Brasileira.

CARUSO-COPACABANA — "A VIAGEM DE BALÃO" — Produção francesa com Pascal Lamorisse, André Gilles e Maurice Bacquet As 14, 16, 18 20 e 22 horas. Censura livre. Apresentação da Condor Filmes.

ODEON PRESIDENTE, COPACABANA, BOTAFOGO, POLITEAMA SANTA ALICE, CENTRAL MARACANÃ, MELO BONSUCESSO e MOÇA BONITA — "O CIRCO DOS HORRORES" — Drama americano com Anton Diffring Erika Remberg e Yvonne Monlaur As 14, 15,40, 17,20 19, 20,40 e 22,20 horas. Censura 18 anos. Apresentação da Imperial Filmes. No Odeon, sessão extra às 11,45 horas com mudança diária de programa.

LINDA — "A BELA ADORMECIDA" — Desenho de longa metragem (americano em cinemascópio e tecnicolor), produzido por Walt Disney As 14, 16, 18 20 e 22 horas Censura livre No programa, "Grand Canyon" imponente partitura musical de Ferde Grofé. Apresentação da Organização Rank.

TIJUCA e CARIOCA — "SE MEU APARTAMENTO FALASSE" Comédia americana com Jack Lemmon Shirley MacLaine e Fred MacMurray As 14 16,30 19 e 21,30 horas Censura, 18 anos. Apresentação da United Artists.

REX SÃO JOSÉ ALASKA, MIRAMAR e IMPERATOR — "MEU AMOR, MINHA RUINA" — Drama inglês com Diana Dors. As 14 16, 18, 20 e 22 horas. Censura 14 anos. Apresentação da Organização Rank.

METRO PASSEIO METRO TIJUCA PAX RICAMAR, PALÁCIO HIGIENÓPOLIS SANTA CECÍLIA PENHA, ALFA, ORIENTE, ROIAL, JUSSARA, RIO BRANCO MELO-PENHA, MÉIER e RAMOS — "UM CANDANGO NA BELACAP" — Comédia nacional com Ankito, Grande Otelo Marina Marcel e Vera Regina Números musicais com Sônia Delfino e Carlos Lira. As 12 (somente no Metro Passeio), 14, 16, 18, 20 e 22 horas. Censura livre Apresentação da Sino.

ÓPERA — "O SOL POR TESTEMUNHA" — Drama francês com Alain Delon, Marice Laforet e Maurice Donet As 14, 16,30 18,20 20,30 e 22,40 horas Censura 18 anos. Apresentação da Condor Filmes.

ALVORADA — Cinema de Arte — "MEU TIO" — Comédia francesa com Jacques Tati. As 16,30, 19 e 21,30 horas. Aos sábados e domingos, sessão também às 14 horas.

Aprontos para os páreos de amanhã

RIO —

São os seguintes os aprontos para os oito páreos que serão disputados amanhã, no hipódromo da Gávea:

1.º PÁREO:
FAIR HELEN, A. G. Silva, 600 em 38" 2/5.
BOBINHA, F. Maia, 600 em 39".
2.º PÁREO:
FORTUNATA, J. Marchant, 600 em 39".
USINGA, M. Silva, 600 em 38" 2/5.
LILLE, F. Conceição, 600 em 36"
KINA, F. Maia, 600 em 37" 2/5.
VESPERTINA, P. Lima, 700 em 44"
3.º PÁREO:
SAYONARA, J. M. Santos, 360 em 22".
4.º PÁREO:
JOLLY GLOX, P. Lima, 600 em 37".
MOCASSIN, J. M. Santos, 600 em 38" 2/5.
WYOMING, P. Maia, 360 em 23".
PROSAICO, J. Baffica, 360 em 23" 2/5.
5.º PÁREO:
KING LILAC, P. Fontoura, 700 em 44".
BRITISH FLIER, I. Amaral, 600 em 38".
TITÂNICO, Lad, 600 em 37" 2/5.
AMOUR, R. Penido, 600 em 38" 2/5.
6.º PÁREO:
XIBA, A. Ricardo, 800 em 51" 2/5.
DEVOTO, A. Bolino, 800 em 52".
MASTER SONGE, P. Lima, 600 em 37" 2/5.
SUSSEX, D. Moreno, 600 em 42"
7.º PÁREO:
AMOUREUSE, A. Ricardo, 360 em 26 .
DENSIDADE, J. Portilho, 360 em 23".
LAGENÁRIA, P. Maia, 360 em 22" 3/5.
JAMOY, J. Corrêa, 600 em 37" 3/5.
BOCA RICA, J. Barros, 600 em 38"
TÔNICA, L. Acuñã, 360 em 22".
8.º PÁREO:
VINGO, J. Corrêa, 600 em 38".
AVILAR, J. Marchant, 600 em 41"
SARAVANDO, A. G. Silva, 700 em 45" 2/5.
CALIFFO, J. Santos, 700 em 44".
LÁTEGO, G. Mendonça, 500 em 31". Reta oposta.

PELO MIOLO DA RAIA

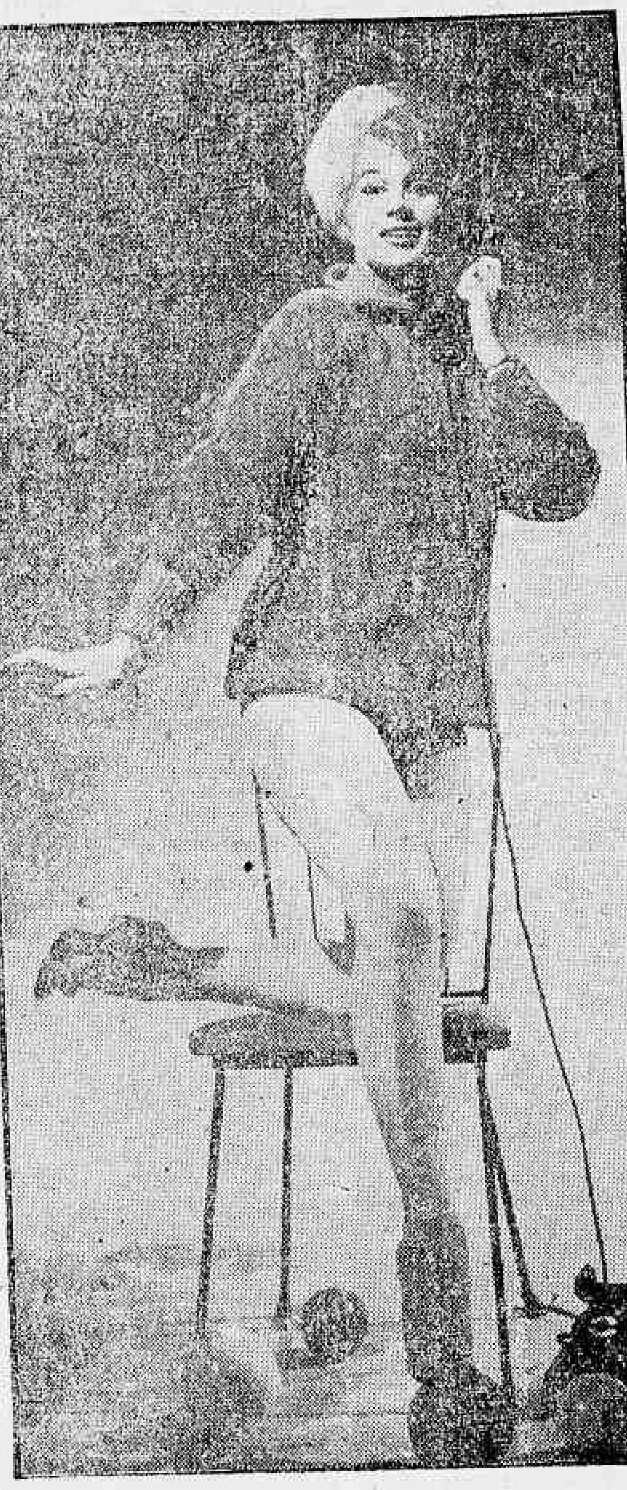

Hoje não tem miolo, mas Iris Bruzzi é um colírio para qualquer falta de assunto, pois está em grande forma e não derruba ninguém. E' o que se diz...

CLÁSSICO 'COSTA FERRAZ' É DOMINGO

Programas completos de sábado e domingo: Gávea

RIO —

Estão assim compostos os programas para sábado e domingo, no hipódromo da Gávea:

SÁBADO

1º Páreo — Às 14 horas — 1.300 metros
Cr$ 100.000,00 (Variante)

		Ks
1—1	Orissanga	56
2—2	Xininha	58
3—3	Dudka	54
4	Queguari	56
4—5	Juju	56
6	My Eve	54

2º Páreo — Às 14,30 — 1.300 metros
Cr$ 140 000,00 (Variante)

		Ks
1—1	Cliban	56
2	Adriça	56
2—3	Jamanta	56
4	Niguita	56
3—5	Goodness	56
6	Dauphine	56
4—7	Azaguia	56
8	Boleyn	56

3º Páreo — Às 15 horas — 1.000 metros
Cr$ 120.000,00 (Variante)

		Ks
1—1	Ilustrada	62
2—2	Florabela	56
3—3	Qualquer	52
4	Colunata	52
4—5	Pristina	52
6	Heureuse	58

4º Páreo — Às 15,30 — 1.500 metros
Cr$ 80.000,00

		Ks
1—1	Love Affair	52
"	Janjak	54
2—2	Bicão	52
3	Bon Soir	52
3—4	Javaneza	50
5	Délfica*	50
4—6	Pernot	58
7	Macon	52

5º Páreo — Às 16 horas — 1.300 metros
(30º Aniversário do "Jornal dos Sports")
Cr$ 140.000,00 (Variante)

		Ks
1—1	Anil	58
2—2	Shia	56
3—3	Tuchaua	56
4	Dupdel	56
4—5	Quilt	56
6	Golden Toy	56

6º Páreo — Às 16,30 — 1.200 metros
Cr$ 100.000,00 — (Betting) (Variante)

		Ks
1—1	Match	56
2	Bôca Rica	54
3	Tio Ernesto	56
2—4	Eagless	48
5	Kibravo	50
6	Bel Paese	56
7	Westpoint	50
3—8	El Aladim	56
9	Piston (ex-Chimbolê)	50
10	Vovó Joana	54
11	Chispeada	48
4-12	Bela Tamar	54
13	Jealous	56
14	Febo	56
"	Ocapi	50

7º Páreo — Às 17.05 — 1.300 metros
Cr$ 140.000,00 — (Betting) (Variante)

		Ks
1—1	Clarinete	56
2	Monteíbis	56
2—3	Nesplel	56
4	Naltan	56
3—5	Quickstep	56
6	Aconcágua	56
7	Ebano Choice	56
4—8	Baile	56
9	Argail	56
"	Anglo	56

8º Páreo — Às 17,40 — 1.500 metros
Cr$ 120.000,00 — (Betting)

		Ks
1—1	Kilarney	56
2	Épico	52
3	Curriculum	52
2—4	Expresso	52
5	Emir	58
6	Zé Catimba	52
"	Zé Pangaré	52
3—7	Monje Branco	56
8	Montehostil	60
9	Revolto	52
10	Zéo	52
4-11	Dublin	56
12	Zombeteiro	60
13	Czar	52
"	Embalado	52

DOMINGO

1º Páreo — Às 14 horas — 1.000 metros
Cr$ 150.000,00

		Ks
1—1	Alexander	55
2—2	Barlovento	55
3	Cochicho	55
3—4	Atisbador	55
5	Lucky Luciano	55
4—6	Camboim	55
7	Caiman	55

2º Páreo — Às 14.30 — 2.000 metros
Cr$ 120.500,00

		Ks
1—1	Dossier	58
2—2	Airways	56
3—3	Xogum	60
4	Baccarat	60
4—5	Açoriano	52
6	Tio Primo	58

3º Páreo — Às 15 horas — 1.300 metros
(Handicap Especial) — Cr$ 150 000,00

		Ks
1—1	Exchange	55
2—2	Valmy	57
3—3	Araribóia	54
4	Ghosty Wind	50
4—5	Belo	53
"	Revide	51

4º Páreo — Às 15.30 — 1 500 metros
Cr$ 140 000,00

		Ks
1—1	Otília	56
2	Lever	56
2—3	Gringolette	56
4	Quicaba	56
3—5	Bagarre	56
6	Opolair	56
4—7	Eva Choice	56
8	Gondole	56

5º Páreo — Às 16 horas — 1.000 metros
(Clássico Costa Ferraz) — Cr$ 300.000,00

		Ks
1—1	Albany	56
"	Angola	56
2—2	Faustina	56
3	Astória	56
3—4	Agripina	56
5	Bárbara	56
4—6	Clicé	56
7	Alca	53

6º Páreo — Às 16,30 — 1.500 metros
Cr$ 140.000,00 — (Betting)

		Ks
1—1	Atreu	56
2	Bauru	56
2—3	Caminito	56
4	Garay	56
3—5	Agalart	56
6	Flúvio	56
7	Cervo	56
4—8	Eperiano	56
9	Cullen	56
"	Shino	56

7º Páreo — Às 17,05 — 1.300 metros
Cr$ 140.000,00 — (Betting)

		Ks
1—1	Gorgorano	58
2	Earl	58
2—3	Saint Emilion	58
4	Diable	58
5	Duraznito	52
3—6	King Rao	56
7	Destemido	58
8	Olimpo	54
4—9	Xilo	58
10	Divinum	52
11	Endiablé	52

8º Páreo — Às 17,40 — 1.300 metros
Cr$ 120.000,00 — (Betting)

		Ks
1—1	Quejando	57
2	Zepelin	57
2—3	Lictor	57
4	Sapo	57
5	Guerrilheiro	57
3—6	Proconsul	57
7	Esteio	57
8	Kill	57
4—9	Zunido	57
10	Vagalume	57
11	Lord Diamante	57

RIO —

Carreira principal do programa de domingo próximo, o clássico acima, marca uma homenagem a um dos fundadores do Jockey Club, dr. Fernando Francisco da Costa Ferraz. Em sua casa, à rua do Conde, 37, hoje Frei Caneca, houve a s.ª sessão preparatória para criação da entidade, da qual foi presidente em 1877 e em 1892 passou à benemérito, pelos relevantes serviços prestados à entidade. Faleceu o dr. Costa Ferraz em 1917, tendo a prova com o seu nome sido criada em 1922, quando venceu ESCLAVA, do Stud Seabra, montada pelo Carmelo Fernandez.

DESDE 1933

No Hipódromo Brasileiro vem essa competição sendo disputada desde 1933, quando era reservada às éguas, laureando-se aí a tordilha Zaga, do Stud Linneo de Paula Machado, guiada pelo J. Canales. De 1938 até 1952 foi o "Costa Ferraz" aberto a nacionais de 3 anos de ambos os sexos, voltando em 1953 àquela condição, fixando-se a distância em 1.000 metros. A primeira dotação foi de Cr$ 6.000,00, em 1922, sendo a atual de .... Cr$ 300.000,00.

OS GANHADORES

Desde que foi instituído o clássico acima, eis os ganhadores:

1933 — Zaga, J. Canales
1934 — Tia King, A. Silva
1935 — Tacy, O. Ullôa
1936 — Krebelina, O. Ullôa
1937 — Saphinha, A. Moliña
1938 — Negus, P. Gusso
1939 — Santelmo, J. Canales
1940 — Buscapé, J. Zuniga
1941 — Cades, D. Ferreira
1942 — Fasanelo, G. Costa
1943 — Ever Reader, J. Zuniga
1944 — Gualicha, D. Ferreira
1945 — Orelfo, D. Ferreira
1946 — Holkar, E. Castillo
1947 — Hamdam, L. Rigoni
1948 — Omar, E. Castillo
1949 — Espantoso, L. Rigoni
1950 — Fairplay, O. Ullôa
1951 — Nyasar, O. Ullôa
1952 — Morumbi, L. Mezaros
1953 — Quilha, J. Marchant
1954 — Rotina, A. Araújo
1955 — De Caldas, E. Castillo
1956 — Blameless, M. Silva
1957 — Brulée, D. Moreno
1958 — Vaspa, J. Marchant
1959 — Clareira, J. Portilho
1960 — Elisabeth, P. Fontoura

Greve impediu vinda de Piero Rollo ontem

RIO —

PPiero Rollo, que enfrentará Eder Jôfre em disputa do Campeonato Mundial dos Pesos-Galo, não chegou ontem como estava previsto, em virtude da greve da Alitalia, não se sabendo quando virá.

Eder continua os seus preparativos, para a luta com Piero Rollo, que se realizará no Estádio de General Severiano, dia 25, à noite.

ARBITRAGEM

Em telegrama dirigido à Confederação Brasileira de Pugilismo, a National Boxing Association reconheceu oficialmente a luta de Eder Jôfre com Piero Rollo como Campeonato Mundial dos Pesos-Galo. No telegrama ,dirigido ao sr. Paschoal Segreto Sobrinho, a entidade norte-americana, organizadora de certames mundiais de box, informa que a luta deverá celebrar-se de acôrdo com os regulamentos em vigor no nosso país. O mesmo telegrama, entretanto, refere-se à arbitragem, que deverá ser feita com dois jurados e um juiz de ring, êsse último com direito a voto.

A Confederação Brasileira de Pugilismo está mantendo entendimentos com os dirigentes da N.B.A., no sentido de que a luta seja arbitrada pelo sistema brasileiro, que determina três jurados e um juiz de ring sem direito a voto. O assunto talvez possa ser resolvido sòmente no fim desta semana, com a chegada dos senhores Anthony Maceroni e Anthony Petronella, respectivamente presidente e secretário-geral da N.B.A.

ÚLTIMA HORA

Os srs. Teti Alfonso e Renato Pacote informaram, ontem, que o "challenger" de Eder Jofre, o italiano Piero Rollo, chegará, amanhã, dia 16, às 10 horas, no Galeão, viajando pelo vôo n.º 500 da "Lufthansa". A National Boxing Association, oficializou a luta do próximo dia 25, no Botafogo, como pelo Campeonato Mundial dos Pesos-Galos, havendo dúvida apenas quanto ao sístema de arbitragem a ser adotado.

A opinião do . . .

(Conclusão da 4a. página)

tentada por guanabarinos e fluminenses, muitos baianos e nordestinos e outros brasileiros quando pelejam pelo futuro marítimo-fluvial da nação e sustentam a necessidade urgente de irmanar civis e militares num museu marítimo ou fluvial e marítimo nacional apolítico, centro de estudos e pesquisas e biblioteca e arquivo especializados.

O ilustre almirante Pedro Paulo de Araújo Suzano, ex-diretor da Hidrografia e Navegação e, no consenso geral, o cidadão indicado para diretor-geral ou presidente do futuro museu e centro de estudos e pesquisas, ao transmitir recentemente o cargo de comandante-em-chefe da Esquadra, escreveu estas verdades lapidares: "Das virtudes militares, a mais difícil de compreender e praticar é a disciplina. Nesses últimos anos, mercê de lutas políticas, de incompreensões e de disputas pelo poder, a disciplina das nossas Fôrças Armadas, em especial na Marinha, muito tem sofrido, ameaçando os alicerces da própria segurança nacional. Infelizmente não são ainda visíveis os sinais que trarão a paz definitiva ao seio da família militar."

Notas de Basquete

1 — Poucos sabem que a pavilhão oficial da FIBA, o mais alto poder do basquetebol internacional, foi inspirado e confeccionado por um artista brasileiro, o desportista Abelardo de Figueiredo. Ontem, antes da reunião da diretoria da CBB, foi prestada uma homenagem ao autor da bandeira da Federação Internacional de Basquete Amador, quando o vice-presidente Ivan Raposo fêz a entrega a Abelardo de Figueiredo de uma insígnia da FIBA e um ofício desta entidade assinada pelo secretário William Jones. Coube a A. Reis Carneiro, presidente da FIBA colocar na lapela de Abelardo Figueiredo o escudo oficial desta entidade, após proferir palavras de elogio e carinho ao artista brasileiro.

2 — No discurso de entrega da insígnia da FIBA a Abelardo Figueiredo, Ivan Raposo revelou que o autor da bandeira da Federação Internacional, abriu mão dos direitos autorais e por idealismo ofereceu o seu trabalho sem exigir qualquer recompensa de ordem material.

3 — **Reuniu-se ontem, no CND, a diretoria da Confederação Brasileira de Basquetebol. Ocuparam a mesa, sob a presidência de Paulo Martins Meira, os seguintes dirigentes da entidade: Ivan Raposo, A. Barcelos Borges, Jarbas Deschamps, Vicente de Almeida, Almir Colares Chaves e Leônidas Cardoso de Menezes.**

4 — Foram tratados assuntos referentes a próxima disputa no Maracanãzinho do Campeonato Sul-Americano Masculino, sendo estudadas as questão de transporte e alojamento das delegações visitantes, prêmios, locomoção das equipes (jogos no Rio e em Niterói) contratação de funcionários e outras medidas necessárias para o êxito da competição.

5 — **Está pràticamente assentada a vinda ao Brasil do selecionado da França. De acôrdo com os entendimentos, em retribuição, o quadro do Brasil jogará em Paris, ainda no decorrer dêste ano.**

Temporada atlética vai começar dia 23

RIO —

A Federação de Atletismo do Rio de Janeiro publicou na tarde de ontem o calendário para a temporada de 1961. A primeira competição do ano será realizada no dia 23 de abril, com a realização da corrida Horto Florestal, para atletas das categorias de estreantes e novíssimos.

No calendário dêste ano foi incluído a disputa do Troféu Decatlo entre atletas do Rio e São Paulo. Visa esta competição incrementar um melhor intercâmbio entre o atletismo carioca e paulista, o que é sòmente feito duas vêzes ao ano, por intermédio do Troféu Brasil.

O CALENDÁRIO

E' o seguinte o calendário oficial: Abril: 23 — Horto Florestal; 30 — Campeonato de Aspirantes (masculino); 14/16 — Campeonato Brasileiro — Pôrto Alegre.

Maio: 4 — Jogos Infantis — Colégio (feminino); 13 — Jogos Infantis — clubes (feminino); 14 — Campeonato de Principiantes (masculino); Campeonato Juvenil (feminino); 18 — Jogos Infantis — Colégio — (masculino); 20/28 — Campeonato Sul-Americano (Lima — Peru); 28 — Jogos Infantis — Clubes — (masculino).

Junho: 3 — Campeonato de Novíssimos (masculino); 10 — Campeonato de Principiantes (feminino); 11 — Alvaro Ribeiro, Bento Camargo e Troféu "Gazeta" — S. Paulo; 18 — 1a. Competição do I Troféu FARJ; 24/25 — Campeonato de Novíssimos (feminino).

Julho: 2 — Volta Praça Paris — C. C. Fundo (1a. parte); 9 — Corrida Copacabana (Forte Copacabana ao Forte do Leme — C. C. Fundo (1a. parte); 16 (*) — 1a. Competição do I Troféu "Decatlo" — Rio; 30 — Corrida do Leblon (H. Leblon ao Arpoador — C. C. Fundo (1a. parte).

Agôsto: 5 — 2a. Competição do I Troféu FARJ; 6 — Campeonato Corridas de Fundo (2a. parte); 12/13 — 9a. Competição do III Troféu Brasil — Rio; 26/27 — Campeonato de Juniors

Setembro: 3 — 3a. Competição do I Troféu FARJ; 10 — Campeonato Corridas de Fundo (2a. parte); 17 — 4a. Competição do I Troféu FARJ; 24 (*) — 2a. Competição do I Troféu "Decatlo" — São Paulo; 30 — Troféu a ser instituído — 1a. parte.

Outubro: 1 — Troféu a ser instituído — 2a. parte; 8 — Campeonato Corridas de Fundo (2a. parte); Jogos da Primavera — Colégios; 15/16 (*) — 10a. Competição do III Troféu Brasil — São Paulo; 29 — Campeonato Carioca Masculino — 1a. parte.

Novembro: 5 — Campeonato Carioca Masculino — 2a. parte; 11 — Campeonato Carioca Feminino — 1a. parte; Campeonato Carioca Masculino — 3a. parte; Decatlo — 1a. parte. 12 — Campeonato Carioca Feminino — 2a. parte; Decatlo — 2a. parte; 19 — Competição pró-recordes; 26 — Competição de Juízes da FARJ.

(*) — Estas datas estão sujeitas à confirmação pela FPA.

EMPRÊSA SÃO CRISTÓVÃO

LINHA DIRETA

RIO A POÇOS DE CALDAS (M. GERAIS)

Diàriamente, às 5,45 horas — Int. Guichê 22
Estação Rodoviária Mariano Procópio
ÔNIBUS LUXUOSOS — RAPIDEZ — SEGURANÇA E CONFÔRTO

O Brasil inteiro ouve e aplaude

ÂNGELA MARIA

NA

RÁDIO MAYRINK VEIGA

* Tôdas as quartas-feiras, às 21 h, no "Musical Antônio Maria", apresentado pelo "Polvilho Antissético Granado"

BANCO NOVO MUNDO S. A.

FILIAL
Rua João Brícola, 37
SÃO PAULO

MATRIZ
Rua do Ouvidor, 71/73
RIO DE JANEIRO

AGÊNCIA
Rua 15 de Novembro, 142
SANTOS

RESUMO DO BALANCETE EM 28 DE FEVEREIRO DE 1961
Matriz — Filial e Agências

ATIVO

Em moeda corrente, no Banco do Brasil S/A, à ordem da «SUMOC». Letras do Tesouro Nacional, Obrigações do Govêrno Federal e em Outras Espécies		1.832.427.720,80
Emprestimos, Descontos, Outras Contas e Outros Créditos		4.240.473.743,30
Agências e Correspondentes, Interior e Exterior		3.082.696.236,50
Títulos e Valores Mobiliários		177.303.942,40
Edifícios de Uso do Banco e Imóveis	285.983.925,50	
Móveis e Utensílios, Material de Expediente e Instalações	225.256.293,20	511.240.218,70
Diversas Contas		107.831.019,70
Valores em Garantia e em Custódia	3.020.254.036,40	
Títulos a Receber e Outras Contas	3.042.499.695,10	6.062.753.731,50
		16.015.726.612,90

PASSIVO

Capital e Reservas		384.580.145,70
Depósitos		5.884.231.412,80
Agências e Correspondentes, Interior e Exterior		2.969.440.871,00
Outros Créditos		559.834.653,20
Diversas Contas		154.885.798,70
Depositantes de Valores em Garantia e em Custódia	3.020.254.036,40	
Depositantes de Títulos a Receber e Outras Contas	3.042.499.695,10	6.062.753.731,50
		16.015.726.612,90

Rio de Janeiro, 28 de fevereiro de 1961 — Victor Fernandes Alonso, Presidente — Domingos Fernandes Alonso — Vice-presidente. Gumercindo Nobre Fernandes — Lélio de Toledo Piza e Almeida Filho — Adhemar Leite Ribeiro — Cláudio Pereira Fernandes — José Pereira Fernandes — George da Silva Fernandes — Adauto Fernandes de Magalhães Castro, Diretores. — Nélson Novellino Pacheco, Chefe do Departamento de Contabilidade — Tec. Cont. Regs. 42.674 DNIC, e 1.035 CRC-GB,

SOCIEDADE ANÔNIMA "O MALHO"

ASSEMBLÉIA GERAL ORDINÁRIA

CONVOCAÇÃO

São convidados os senhores acionistas da Sociedade Anônima «O Malho» a se reunirem em assembléia geral ordinária na sede social na Rua Afonso Cavalcanti n.º 33, nesta cidade, às 15 horas do dia 31 de março corrente, a fim de deliberarem sôbre: a) balanço, conta de lucros e perdas, parecer do Conselho Fiscal e demais atos e contas da diretoria relativos ao exercício social encerrado em 31 de dezembro de 1960 e b) eleição dos conselheiros fiscais e suplentes para o exercício corrente de 1961.

Rio de Janeiro, 6 de março de 1961.

(a) **OSWALDO DE SOUZA E SILVA — Presidente.**
SOCIEDADE ANÔNIMA «O MALHO»
(a) **ANTÔNIO A. DE SOUZA E SILVA — Diretor-Gerente.**

D. STOCKLER S.A. — COMÉRCIO E EXPORTAÇÃO DE CAFÉ

ASSEMBLÉIA GERAL EXTRAORDINÁRIA

1ª CONVOCAÇÃO

São convidados os senhores acionistas para se reunirem em Assembléia Geral Extraordinária, no próximo dia 21 do corrente, às 14 horas, na sede social, na Avenida Rio Branco, 25-15.º andar, nesta cidade, a fim de deliberarem sôbre a seguinte Ordem do Dia:

a) — ampliação dos objetivos sociais,

b) — outorga de poderes à Diretoria para concessão de fiança ou aval,

c) — outros assuntos de interêsse social.

Rio de Janeiro, 9 de março de 1961.

Cid Stockler — Diretor; Darcy Stockler — Diretor.

COMPANHIA DE URBANIZAÇÃO TERRITORIAL

Acham-se à disposição dos senhores acionistas, na sede da Companhia, na Avenida Rio Branco n. 14 — 11º andar, salas 1.102 e 1.103, os documentos a que se refere o Artigo 99 do Decreto-Lei n. 2627, de 26 de setembro de 1940, referentes ao exercício de 1960.

Rio de Janeiro, 14 de março de 1961.

Eugênio Rodrigues de Carvalho — Diretor

COMPANHIA ADMINISTRADORA RAMBISA

AVISO

Acham-se à disposição dos senhores Acionistas, na sede da Companhia, na Rua Rodolfo Dantas, n.º 6, apartamento 202, nesta Cidade, os documentos a que se refere o Art.º 99, do Decreto-Lei n.º 2.627, de 26 de setembro de 1940, referentes ao exercício de 1960.

Rio de Janeiro, 3 de março de 1961. — Ruth de Mello Bittencourt — Presidente.

COMPANHIA NACIONAL DE NAVEGAÇÃO COSTEIRA

AUTARQUIA FEDERAL

AVISO

Em virtude de denúncias, segundo as quais a venda de passagens para os navios desta Autarquia estaria sendo feita através do câmbio-negro, pede-se aos interessados, que venham a sofrer essa exploração, se dirijam imediatamente a esta Superintendência.

Rio de Janeiro, 13 de março de 1961.

COMANDANTE JOÃO CARLOS DE FREITAS RAULINO
Superintendente

ARUSA - ADMINISTRADORA RURAL E URBANA S.A.

AVISO

Acham-se à disposição dos senhores Acionistas, na sede da Sociedade, na Avenida Graça Aranha, 174 — 2.º andar — Conjunto 217, nesta Cidade, os documentos a que se refere o Art 99, do Decreto-Lei n.º 2.627, de 26 de setembro de 1940.

Rio de Janeiro, 25 de fevereiro de 1961. — ARUSA-ADMINISTRADORA RURAL E URBANA S. A. — Wilson Antônio Machado de Oliveira — Diretor-Gerente.

Aimoré Moreira foi com Gosling à CBD

RIO —

O treinador Aimoré Moreira, substituto de Vicente Feola no comando da seleção de futebol, estêve ontem na sede da Confederação Brasileira de Desportos conversando com os srs. João Havelange e Hilton Gosling.

Aimoré Moreira declarou que está muito satisfeito com a indicação para orientar a seleção de ouro, e prometeu ao presidente da entidade nacional, sr. João Havelange que está confiante para oferecer ao Brasil o melhor de si e espera corresponder a confiança que os homens do futebol brasileiro a êle depositaram.

RAIOS-X
Dr. Victor Côrtes
Exames radiológicos em residências
TOMOGRAFIAS
Diàriamente das 8 às 11 e das 14 às 17 horas
RUA ARAÚJO PÔRTO ALEGRE, 70
9.º andar — Tel.: 22-5330

BRAZILIA
Cart. Patente 279
INFORMA
Sorteio de março dia 29
Pague a mensalidade do seu título
Rua Visc. Inhaúma, 134 — 4.º pav. — 43-0456 e 43-0470

COMPANHIA INTER-AMERICANAS DE HOTÉIS E TURISMO

AVISO

Acham-se à disposição dos senhores acionistas na sede da Sociedade, na Avenida Graça Aranha, 174 — 2º andar — Conjunto 217, nesta cidade, os documentos a que se refere o Art. 99, do Decreto-Lei nº 2627, de 26 de setembro de 1940.

Rio de Janeiro, 13 de março de 1961.

ANTÔNIO DE MELLO BITTENCOURT
Presidente

VIVA A VIDA com

Vitaphosphan
traz saúde, vigor e memória para tôdas as idades!
TÔNICO DO CÉREBRO
TÔNICO DOS MÚSCULOS
TÔNICO DOS NERVOS
TÔNICO DO CORAÇÃO
com vitaminas B1 B2 B6, P.P., cálcio e fósforo

PORTUGUÊSES PARA NADAR NO VASCO PRECISAM DE MANDADO DE SEGURANÇA

Calazans foi um dos melhores jogadores na campanha do América em 1960

RIO —

Para que os nadadores portuguêses Eduardo de Sousa e Raul Cerqueira possam cair n'água logo mais (21 horas), na piscina do Vasco, a fim de participarem das eliminatórias para o Campeonato Carioca, foi necessário recorrer à Justiça do Estado, sendo que ambos deverão correr sob proteção de um oficial de Justiça que para tanto recorrerá à Polícia a fim de dar cumprimento ao mandado de segurança interposto pelo Fluminense.

A medida foi tomada, ontem, diante do despacho do presidente da Federação Metropolitana de Natação, sr. Baltazar Perseke, que negou a inscrição dos dois nadadores no certame fundamentando-se que é necessário o prazo de estágio de 90 dias, que a CBD não considerou, por julgar desnecessário. Com isso ampliou-se a crise na aquática inclusive com o Fluminense que deixará a natação carioca.

NA JUSTIÇA

Face à conclusão a que chegou o Conselho Técnico da FMN que cabia ao presidente da entidade dar solução, já que na votação ocorreu empate de 2x2 (Vasco e Tijuca votaram contra a participação e Fluminense e Guanabara a favor da inclusão dos dois nadadores), o dirigente Baltazar Perseke despachou contra a inclusão dos portuguêses, embora aceitar anteriormente (sob condição) as duas inclusões.

Ontem à tarde o Fluminense pediu à Federação uma longa lista de certidões e impetrou mandado de segurança para que seja permitida a participação dos dois nadadores portuguêses, até que o caso se resolva em outras instâncias. Dessa forma, logo mais, à noite, portando os mandados, os nadadores deverão cair n'água. Caso as autoridades esportivas não permitam, o oficial de justiça, que antes passará pelo Distrito Policial a fim de solicitar cobertura para a determinação judicial, obrigará a Federação a cumprir o mandado.

FLU ABANDONARA

Através da palavra de seu diretor sr. Rubens Dinard, o Fluminense abandonará a natação carioca definitivamente, deslígando-se da Federação, não devendo mesmo participar do Campeonato Carioca que será realizado nos dias 22 e 24 próximos, no Vasco. "Um clima hostil de parte da Federação para com o Fluminense e bem assim por parte de alguns clubes gerou êsse estado de coisas degradante. O Fluminense não pode continuar participando de um ambiente dêsses. O Fluminense trabalha pela aquática e o que se vê é isso, hostilidade, baixa, vil. Como não podemos participar disso, nem ser pasto dessas situações, o melhor é abandonar tudo."

RENÚNCIAS: CRISE

Face ao momentoso "caso" criado na aquática, renunciaram aos seus cargos: Francelino Horta, presidente do Conselho Técnico da Federação; Ubaldo Parreiras, membro do órgão técnico, Júlio Delamare, secretário

(Conclui na 7ª página)

O presidente Alá Batista está começando a se movimentar

Alá garante que está tomando as providências

RIO —

«Não dispensarei os serviços profissionais do técnico de natação Cavalcante, respeitando o contrato existente entre êle e o clube, mesmo porque — declarou o presidente Alá Batista — se existe falta de ambiente para que execute seu trabalho, foi criado por êle mesmo, afastando grande número de crianças, sem motivo justificado.»

«Quanto a Ademar — prosseguiu — já tomei conhecimento de seu caso pelo noticiário dos jornais. Vou mandá-lo ao departamento médico do clube e, confirmado o que se diz, então tomarei as providências necessárias, inclusive junto aos departamentos de esportes terrestres e médico.

Abandono

"Nada sei quanto ao abandono da piscina por parte do vice-presidente competente, o que, aliás, não creio. Entretanto, posso afirmar que, as acusações feitas ao Fluminense, de colocar atletas adultos entre os juvenis, valendo-se da colaboração do médico da entidade, são desprovidas de qualquer fundamento — esclareceu o presidente vascaíno — pois eu mesmo mandei aferir o aparelho por técnicos, que constataram seu perfeito funcionamento. São descalpas de maus perdedores, com as quais não concordo.

"Confesso ainda não poder pronunciar-me definitivamente no tão comentado "caso Ademar", pois tive ciência do mesmo através o noticiário de vocês. Mas já ordenei que o atleta seja examinado por nossos médicos, para, de posse dos resultados, caso venha a ser confirmado o que vocês disseram tomar as providências que o caso exige. Por enquanto — afirmou — não chamei o vice-presidente da seção para explicações, mas o chamarei se preciso fôr.

Basquete

"Quanto às declarações de meu diretor de basquete, sr. Alberto Rodrigues, que me colocam na ingrata posição de traidor, é outro problema que está merecendo tôda a minha atenção, pelo muito de maldade que encerra. Mas, se alguém mentiu foi êle, que inclusive, usou meu nome indevidamente.

"Uma coisa — concluiu — meus diretores tem que aceitar, num clube da expressão de um Vasco da Gama, a palavra oficial pertence unicamente ao seu presidente. Alberto ainda não se acostumou a isso. Suas declarações foram das mais infelizes, e terá que se explicar comigo. Já o chamei e estou aguardando seu comparecimento".

BOTAFOGO ENFRENTA O AMÉRICA NO MARACANÃ

RIO —

O Botafogo, um dos líderes invictos do Torneio Rio-São Paulo deste ano, enfrentará hoje, à noite, no Maracanã, o quadro do América, campeão carioca, que vem fazendo uma péssima campanha neste certame.

O treinador americano, Ricardo Magalhães, ainda não sabe se poderá contar com o zagueiro-central Djalma, que está com entorse no tornozêlo esquerdo.

FAVORITO

O quadro do Botafogo está jogando muito bem, ou pelo menos estava até a contusão de Didi no seu último jôgo. O time está jogando mais à base do conjunto, exceção de Garrincha, que continua desbaratando as defesas adversárias com seus dribles desconcertantes.

O atacante Quarentinha e o quarto-zagueiro Nilton Santos, que estão afastados do time desde o retôrno da excursão, voltarão hoje. O técnico Paulo Amaral espera que com a volta dêstes dois jogadores o quadro atinja um alto nível técnico.

O América, após ter ganho o primeiro jôgo que disputou pelo Rio-São Paulo, vencendo o Palmeiras por 1x0, quando ainda estava sendo dirigido por Osni do Amparo, caiu sensivelmente de produção. Perdeu suas duas últimas partidas e hoje possivelmente não contará com o zagueiro central Djalma.

(Conclui na 7ª página)

O homem consciente

Ricardo Magalhães, o novo treinador do América e já agora quase ex, é um homem consciente de suas fracas qualidades profissionais. Por êste motivo não nos surpreendeu ao declarar que o América não pensa em vencer o Rio-São Paulo, pelo menos, conseguir uma boa posição, embora tenha ganho o campeonato carioca e possua excelentes jogadores, como Jorge, Djalma, João Carlos, Amaro e outros. E' evidente que sendo o mais capacitado a julgar-se, o técnico rubro não poderia deixar de confessar a incapacidade que o levou, por exemplo, a permanecer pouco tempo no Madureira.

Foi esta incapacidade que, homem consciente, reconheceu, em entrevista (bem feita) publicada pela "Revista dos Esportes", que muitos americanos influentes foram e lhe são contrários. Contudo, isto não o preocupa muito, pois terminou perguntando se o América não merece um pouco de sacrifício (aceitar sua contratação) dos associados.

Admitiu-a, também, quando, após ter afirmado a um repórter dêste jornal que iria mudar muita coisa, passou a jurar, de pés juntos, que será um mero continuador de Jorge Vieira. Não podemos, no entanto, elogiar a sinceridade da confissão porque não sabemos se a motivou alguma conversa com os diretores do clube.

Não é necessário ler as entrevistas do técnico — por enquanto — do América para verificar-se sua incompetência. Dirigiu o time duas vêzes e, como não poderia deixar de ser, os rubros perderam as duas. A Portuguêsa e o Corintians venceram até agora apenas uma partida neste Rio-São Paulo, exatamente aquela que disputaram com o campeão carioca. A única vez em que o América jogou sem ser recebendo suas ordens derrotou o Palmeiras.

Ricardo Magalhães não é culpado de ser incapaz, até lamentamos o tempo que perdeu alisando os bancos da Escola Nacional de Educação Física. A culpa está em procurar suprir a insuficiência com promessas de agredir o repórter que o criticou, numa reação surpreendente para um homem consciencioso e que, pelo menos por êste motivo, devia ser mais racional.

•

N. R. — Recebi, ontem, uma carta do sr. Magno de Castro Moura afirmando que Aimoré não é mineiro, como declarou o sr. Paulo Machado, e sim fluminense, de Miracema.

FALCÃO

Fla vai comprar Procópio: Latari

RIO —

Para tratar de vários assuntos concernentes ao departamento de futebol, estiveram reunidos, na noite de ontem, o sr. Radamés Latari e o técnico Fleitas Solich. O técnico rubronegro fêz ver ao diretor de futebol que o time necessita de algum refôrço para melhor se apresentar na temporada de 1961.

O nome do jogador Procópio, do Cruzeiro, de Belo Horizonte, foi ventilado na reunião, devendo ser a primeira aquisição rubronegra. Com efeito, espera-se para os breves dias qualquer pronunciamento sôbre o zagueiro mineiro.

(Conclui na 7ª página)

O zagueiro central Belini não treinou ontem

Palmeiras desistiu de Almir

SAO PAULO —

A tarde de ontem, os dirigentes do Palmeiras e do Corintians Paulistas, srs. Pedro Fischétti e Vicente Matéus mantiveram novo contato, para solucionar a questão da transferência do atacante Almir. E, confirmando o que adiantamos, o clube palmeirense desistiu mesmo de contratá-lo, devido a intransigência do clube do Parque São Jorge, de não diminuir a quantia de 15 milhões de cruzeiros.

O Palmeiras ofereceu 6 milhões à vista, mais duas partidas com garantia de 2 milhões em cada uma e o passe de Romeiro, mas os corintianos não aceitaram. (SP-DC).

Os jogadores do América esperam que Jorge Vieira volte a dirigir o time

Jorge Vieira retorna se diretoria desejar

RIO —

«Oficialmente — disse Jorge Vieira — desconheço totalmente o interêsse dos homens do América por meu retôrno, pois não fui procurado ainda por nenhum dirigente, mas veria com muita simpatia a minha volta a um clube onde só deixei amigos, os quais se multiplicariam com a minha volta.»

«Meu caso com os homens do América foi mal explicado — esclareceu — pois a proposta que recusei, após estar tudo quase acertado, não foi aquela divulgada pela imprensa, que aceite e aceitaria prontamente, mas uma outra que me foi apresentada na hora, muito abaixo do combinado.»

REFORÇOS

— Realmente, tenho sido cientificado, pela imprensa, do interêsse de um grande grupo em promover meu retôrno ao América — concordou o treinador campeão de 1960 — e fico feliz em saber que no América ainda pensam em mim.

Mas nada há de concreto, pois ainda não fui procurado.

"Não iria exigir reforços — respondeu Jorge à nossa indagação — embora os aceitasse, para revezar

(Conclui na 7ª página)

Augusto não interessa, já interessou: Adriano

RIO —

«Não é verdade que o Vasco esteja aguardando uma decisão do Fluminense para comprar Augusto — declarou Adriano Rodrigues à reportagem do DC. — O jogador já estêve realmente em nossas cogitações, mas quando compramos Da Silva ao Olaria e não agora, que o Fluminense vai devolver o jogador, por não ter aprovado. Agora, não interessa.»

O jogador Lorico, que não atuou frente à Portuguêsa, no Pacaembu já foi liberado pelo Departamento Médico vascaíno, após uma série de hidro-massagens e estará hoje treinando, flexibilidade, relaxamento e descontratação com os demais titulares.

AUGUSTO

O presidente do Bonsucesso, dr. Fernando Meireles, declarou à imprensa, que vai pedir a devolução de Augusto ao Fluminense, para vendê-lo ao Vasco, que teria oferecido um milhão e meio, caso o tricolor desistisse da compra. Sôbre isso, ouvimos o dirigente vascaíno, Adriano Rodrigues, que teria sido o autor da proposta. Adriano negou, esclarecendo que a proposta fôra feita anteriormente e não agora, como declarou o mandatario rubro-anil.

RENOVAÇÃO

Talvez animados com o cartaz de Martin Francisco, o certo é que grande número de elementos jóvens tem corrido a S. Januário, para lutar por um lugar ao sol. Dentre os novos, estão, Campista, do Pedro Leopoldo, cujo passe está orçado em Cr$ 600.000,00 além de um jôgo na cidade mineira, e que está nas cogitações do Botafogo. Décio, médio-direito, vindo da Colombia, onde atuava no Union Madalena, que foi convidado por João Silva.

Augusto César, jogador de 18 anos, que integrou várias equipes paulistas, inclusive o Corintians, Palmeiras e Portuguêsa, trazido pelo presidente Allah de São Paulo. Além dêsses, muitos outros estão chegando diàriamente a São Januário, todos portando grandes esperanças e algumas qualidades.

PROGRAMA

Martin, que já pode contar com o concurso de Cunha, cujo contrato já foi renovado na base dos Cr$ 12.000,00 mensais, além de 20 por cento na venda de seu passe, estabeleceu o seguinte programa para o match frente o Botafogo, sábado no Maracanã. Hoje: coletivo para os aspirantes e flexibilidade, velocidade e saltos para os profissionais; Amanhã: coletivo para os profissionais e preparatoria e basquete para os aspirantes; Sexta-feira: flexibilidade, relaxamento, descontratação, coordenação e concentração; Sábado: flexibilidade, relaxamento e jôgo.

Futebol de salão

Por CABRAL

RIO —

Com a vitória do Carioca sôbre o Palmeiras e a do Ipiranga frente ao Vasco, ficou sendo a seguinte a colocação dos clubes no Rio-São Paulo:

1º Carioca, 2 p.p.; 2º Fluminense, 3; 3º Ipiranga, 4; 4º Banespa e Vasco, 6; 5º Palmeiras, 8; 6º Fla-

(Conclui na 7ª página)

Jorge é do Santos

SÃO PAULO —

Encerraram-se ontem, com êxito, as negociações entre o Santos e a Portuguêsa santista, para a transferência do médio Jorge, da lusa praiana. Os santistas pagaram pelo seu liberatório, a quantia de 2 milhões de cruzeiros, pagando ao jogador, 500 mil cruzeiros de luvas e ordenado mensal de 20 mil cruzeiros.

O jogador deverá ser lançado nos próximos encontros do Santos, no atual torneio Rio-São Paulo. (SP-DC).

Acaba de ser lançada na Grã-Bretanha uma nova rêde de tênis, que apresenta diversas vantagens sôbre as rêdes comuns. E' feita de um monofilamento de "drylene", derivado do polietileno "rigidex"; como não absorve umidade, não apodrece nem se estraga, mesmo quando deixada ao ar livre durante longos períodos. (Foto BNS)

Pelé mais uma vez embaixador do café

SAO PAULO —

O sr. Antônio Sérgio Fiaza, presidente do Instituto do Café, acaba de nomear o sr. Edison Arantes do Nascimento, para embaixador brasileiro do café, na próxima excursão que seu clube, o Santos, fará à Europa. Pelé ocupa essa função mais uma vez, já que anteriormente havia sido apontado para a propaganda da rubiácea nacional, no Exterior.

Pelé já foi cientificado da missão e entrará em contato com os dirigentes daquela entidade, para receber instruções sôbre o assunto.

Bola Pra Frente

O DESMANCHA-PRAZER

Raramente, tenho visto uma pessoa tão indignada no futebol como aquêle rapaz louro que assistia ao jôgo Santos-Flamengo, na cadeira ao meu lado, sábado de noite. Explodiu seu ódio no sétimo gol, quando Pelé, driblando uns três flamengos, sem grande esfôrço, chegou perto do goleiro e chutou enviezado.

Ficou em pé e gritava, as veias do pescoço quase arrebentando:

— E' uma defesa de damas; estão fazendo rendas as "mocinhas" do Flamengo. Se eu estou lá, não vai fazer êsse gol. Dava-lhe uma pernada segura.

— Aí, seria pênalte — observou o outro, seu vizinho.

— Podia ser pênalte, mas o gol, desmoralizando a gente, êle não fazia, se eu estivesse lá. A defesa do Flamengo ainda não entendeu que tem que baixar o pau.

Serenamente, entrei no assunto, dizendo ao rapaz que êle estava nervoso e não tinha razão: Pelé não merece ser agredido só porque faz gol driblando os beques. Exaltou-se mais ainda, gritando que a defesa do Flamengo não podia permitir a desmoralização imposta por Pelé com o seu "estilo debochado" de entrar na área driblando todo mundo.

— Mas, desmoralização não se evita com ponta-pés — disse-lhe eu, tentando acomodar o homem. "Se estou na defesa do Flamengo, paro êsse crioulo a tiro. Dava-lhe um tiro mas não deixava êle desmoralizar meu time".

* * *

Gilda, de 15 anos, combinou com as amigas uma festinha das sete às 11 horas da noite, sábado passado. Seriam mais ou menos 10 rapazinhos e 10 brotos. Dançariam na casa de uma delas, na Rua Xavier da Silveira. Tudo acertado, disco na vitrola tocando a primeira música, chegou um dos garôtos com uns ingressos na mão:

— Quem quer ir ver o Pelé, eu tenho dez entradas aqui! Quem quiser ir, me acompanhe.

Em dois minutos, não havia mais um só rapaz na sala: saíram todos e a festa dos brôtos terminou de estalo, antes do primeiro "rock".

Domingo de manhã, na praia, Gilda contava essa história, ainda furiosa. E terminava:

— Êsse Pelé é um chato.

ARMANDO NOGUEIRA

Cidade abandonada

O completo abandono em que se acha a nossa cidade em matéria de policiamento deixou de ser assunto dos jornais apenas. Já passou para o campo político interessando a muitos dos representantes do povo que vêm verberando a situação calamitosa em que se encontra o Rio de Janeiro transformado, pela incapacidade ou desleixo policiais, em um grande valhacouto de marginais.

Na reunião de anteontem da Assembléia Constituinte três deputados reclamaram contra a ação policial estritamente negativa no que diz respeito com a segurança do povo e da propriedade.

O sr. Gama Filho mostrou que o Rio de Janeiro está completamente despoliciado e para documentar o que afirmava citou vários casos que já são do domínio público.

O sr. Alda Nunes assegurou que, quem passar na Praça da Bandeira, depois das 20 horas, será irremediàvelmente assaltado muito embora se trate de um logradouro público de grande movimento, tenha perto um Pôsto do Corpo de Bombeiros e se ache em suas proximidades a delegacia do 15º Distrito Policial.

O sr. Paulo Alberto referiu que na Rua Prudente de Morais, a mais importante e melhor iluminada de Ipanema, assalta-se à vontade sem que nenhuma medida seja tomada no sentido de impedir tão grave situação.

Outros constituintes poderiam, se quisessem, dizer a mesma coisa fazendo assim côro com aquêles três colegas e com a imprensa que vem, quase diàriamente, noticiando casos de assaltos e pedindo providências.

A alta administração policial, ou por flagrante incapacidade, ou porque outros assuntos ocupem sua atenção ou ainda para manter na cidade um clima de insatisfação que permitirá ao governador pôr em prática seus proverbiais métodos de perseguição a determinadas autoridades, fecha os ouvidos aos reclamos que partem de todos os quadrantes auxiliando, assim, indiretamente aos assaltantes e amigos do alheio.

Nunca a cidade esteve em tão precário estado de abandono policial.

Afastando de seus cargos, por conveniência política apenas, algumas autoridades mais dedicadas ao serviço, visa a chefia de Polícia exclusivamente desmoralizar os servidores policiais a fim de ressaltar a administração militar que tomou de assalto os principais cargos do DESP; perseguindo a imprensa por meio de medidas postas em prática por alguns chefes de Serviço, a alta administração policial não tem tempo de pensar em assaltos e policiamento.

O tempo é pouco para complementar as loucuras lacerdianas.

FALECEU O PREFEITO DE ITABORAÍ VÍTIMA DE DESASTRE DE AUTOMÓVEL

RIO —

Faleceu ontem no Hospital de Pronto Socorro de São Gonçalo, o prefeito Roberto Ferreira dos Santos, de Itaboraí, que fôra gravemente ferido anteontem quando seu automóvel (chapa RJ 20-09-66), dirigido por seu filho Djalma Pereira dos Santos, foi de encontro à locomotiva prefixo N-1, da E. F. Leopoldina, entre as Estações de Itaboraí e Vila Itambi.

No veículo viajavam também o sr. Aldemar Sodré de Melo encarregado do Serviço de Luz daquela cidade e o operário da Prefeitura, Antônio Soares Pereira, ambos internados no HSG. O corpo do prefeito de Itaboraí saiu do hospital na tarde de ontem para a câmara-ardente na Câmara de Vereadores de Itaboraí.

SOCORRIDOS

Momentos após o desastre, que causou grande atraso no ramal de Campos, as vítimas foram socorridas no veículo chapa RJ 8-12-02 que passava pelo local.

O prefeito, com fratura do crânio, braço e perna direita, além de contusões e escoriações, foi levado imediatamente para a sala de operações do Hospital de São Gonçalo onde foi logo operado.

MORREU

Durante a manhã de ontem, o prefeito continuava em estado de coma. À tarde, porém, seu estado se agravou, e faleceu.

Inúmeros deputados e vereadores de diversas localidades fluminense se dirigiram para a Câmara dos Vereadores onde ficaram velando seu corpo.

GOVERNADOR

O governador Célso Peçanha, momentos após ter ciência do ocorrido, dirigiu-se a Itaboraí.

Dentre os presentes estava a deputada Sara Margo Pinheiro, prefeito de São Gonçalo, sr. Geremias Matos Fontes, sr. Joaquim Lavore e o secretário do morto, sr. Odir de Barros.

CAUSAS

A polícia local, assim que teve conhecimento do fato, deu início às investigações para a apuração das causas do desastre, que até o momento, ainda não foram apuradas.

As primeiras horas da manhã de hoje, o corpo do prefeito Roberto Pereira dos Santos, deverá ser sepultado no Cemitério de Itaboraí. O prefeito deixa sete filhos e a viúva Ambrosina Pereira dos Santo.

Domingos Hanaque

Domingos diz que não matou a amante Nilda

RIO —

Domingos Hanaque, funcionário da "Viação Cometa", principal suspeito de ter assassinado sua amante Nilda Antônia da Silva, conforme o DIARIO CARIOCA publicou em furo de reportagem, foi prêso por policiais da Delegacia de Segurança Pessoal, na Praça Mauá e levado para aquela especializada onde negou o crime.

Os agentes da DSP estão investigando sôbre a identidade de um funcionário público que costumava freqüentar o apartamento de Nilda, também conhecida por "Marilene". A escriturária Georgina Chamareli, namorada de Domingos, igualmente prestou depoimento na DSP, sem nada esclarecer acêrca do assassinato de Nilda Antônia da Silva.

AMANTE

Inicialmente Domingos disse que era funcionário da "Viação Cometa" onde exercia a função de agenciador de passagens e residia na Rua Monte Alegre, 180. Desde 1956 mantinha encontros com "Marilene" a quem, vez por outra, entregava pequenas quantias em dinheiro.

Durante todo o interrogatório a que foi submetido, Domingos negou com veemência ter assassinado Nila, "pessoa de quem gostava muito e com quem continuava mantendo encontros amorosos, apesar de já estarem separados".

DINHEIRO

Domingos disse ainda que na última sexta-feira fôra ao apartamento da vítima a quem entregara a importância de Cr$ 5 mil, a fim de que ela efetuasse o pagamento do aluguel do apartamento onde residia na Rua Cândido Mendes, local onde foi encontrada morta.

"Sábado, disse Domingos, voltei ao apartamento de Nila e lá permaneci até o dia seguinte (domingo), quando saí para o trabalho. Voltei mais tarde, e saímos para jantar num restaurante localizado nas proximidades".

NAMORADA

Domingos contou ainda que após ter jantado com a mulher, resolveu dirigir-se para a residência de sua namorada (Georgina Cgamareli) e na Praça Mauá, pegou um ônibus com destino a São Paulo, saltando quando o veículo chegou a Nova Iguaçu.

Momentos após ter saído do ônibus — disse Domingos — tomei um lotação com destino a Nilópolis, onde reside minha namorada, com a qual fiquei até cêrca das 23 horas. Posteriormente, dirigi-me à Praça Mauá onde estive com diversos colegas de trabalho, até cêrca de uma hora.

O ENCONTRO

Domingos disse que chegara ao apartamento de Nilda e tocou a campainha sem receber resposta. Como sabia dos costumes de Nilda, resolveu torcer a maçaneta da porta, que estava aberta.

Em seguida, entrou na sala e se dirigiu para o quarto da vítima. Verificou que Nilda estava completamente despida e deitada na cama, e imaginou-a dormindo. Tentou acordá-la, e verificou que estava morta.

TOALHAS

"Vendo que Nilda estava inerte — disse textualmente — resolvi apanhar uma toalha no banheiro e, após molhá-la, coloquei-a sôbre seu rosto para fazê-la voltar a si, o que entretanto, não ocorreu".

"Em seguida — disse Domingos — coloquei o ouvido em seu coração, quando constatei que "Marilene" estava morta. Ràpidamente dirigi-me novamente ao banheiro, lavei as mãos e saí do apartamento. Ato contínuo dirigi-me ao escritório de minha namorada, na Rua da Assembléia, 136, a quem relatei a descoberta".

"Minha namorada, muito assustada, resolveu dar-me um calmante e mais tarde ambos fomos para Nova Iguaçu de onde, a conselho de pessoas da família da jovem decidi voltar para me apresentar à polícia".

"Na Praça Mauá, justamente na Estação Mariano Procópio, telefonei para a Polícia e, momentos após ter desligado o aparelho, já estava prêso pelo detective Amilcar".

Absolvida ontem pela segunda vez

RIO —

No 1.º Tribunal do Júri, foi ontem absolvida pela segunda vez a ré Janete Maria da Silva, acusada de, a 15 de fevereiro de 1957, haver ferido a Maria Carola da Silva com tiros de revólver, quando tentava alvejar a Raimundo Nino dos Anjos.

O conselho de sentença, para absolver, acolheu a tese da defesa estribada na negativa de autoria. Janete já havia sido absolvida anteriormente, mas o recurso do promotor foi então atendido e o caso voltou a novo julgamento.

Funcionou na defesa o advogado Eurico Batista de Oliveira.

PROVADA A INOCÊNCIA DO REPÓRTER

RIO —

O advogado Mário Augusto Nascimento Rodrigues de Oliveira conseguiu demonstrar ontem ao juiz Severino Alves de Sousa, da 7a. Vara Criminal, a inocência de seu cliente Valdir Carvalho, repórter de "O Dia" e "A Notícia", que fôra processado por crimes de desacato e resistência a autoridades, apenas por ter reclamado contra a brutalidade de dois guardas-civis.

O magistrado, em sua sentença, declarou que, de fato, existem, infelizmente, policiais que ainda não compreenderam a sua missão, demonstrando falta de educação e tato no trato com o público.

Caça ao matador da mulher

DUQUE DE CAXIAS, RJ —

Policiais da Delegacia de Duque de Caxias, iniciaram diligências visando esclarecer as circunstâncias em que se deu o assassinato de uma mulher de côr prêta, de 20 anos presumíveis, cujo corpo apresentando três ferimentos penetrantes, produzidos por faca, foi encontrado as primeiras horas da madrugada de ontem, num matagal que circunda a estrada do Sarapuí, em Gramacho.

Segundo as primeiras investigações, a vítima, que na ocasião em que foi encontrada pelo operário Lino Fernandes (36 anos, residente na Rua Itu, s.n., em Gramacho), trajava vestido estampado de côr rosa, era uma decaída que fazia "ponto" numa das casas de tolerância de Caxias. Enquanto o cadáver da mulher era removido para o necrotério da municipalidade, o detective Hélio, continuava em diligências.

Copacabana vai ter plano especial de policiamento

RIO —

Está sendo elaborado pelo assessor técnico do Departamento Estadual de Segurança Pública, sr. Pedro José Chediak, o "Plano Geral de Policiamento para o Bairro de Copacabana", providência essa solicitada pelo delegado Milton Lopes da Costa, titular do 3.º Distrito Policial. Com as novas medidas a serem adotadas, em menos de cinco minutos, as autoridades poderão tomar tôdas as providências em caso de alarme.

As autoridades policiais do 3.º DP já estão realizando um trabalho de recenseamento das pessoas qualificadas e suas residências, bem como de Embaixadas e Consulados. No plano, o problema de furtos praticados por domésticas está merecendo especial atenção daquelas autoridades e será feito um cadastro dos edifícios e todos seus moradores.

INTERCAMBIO

No plano elaborado pelo sr. Pedro José Chediak está compreendido ainda o intercâmbio do 3º DP com outras repartições do DESP, podendo os policiais manter contato com seus colegas e dar-lhes tôdas as informações sôbre marginais ali cadastrados.

Por outro lado, os bares, buates, restaurantes, casas de diversões, bancos e hotéis, bem como entradas e saídas de favelas e morros, estão sendo levantados, o que deverá facilitar o trabalho dos policiais encarregados na repressão e contrôle absoluto das zonas de maior índice de periculosidade.

MAPA

Consta também do plano do sr. Pedro José Chediak um mapa de contrôle de tôdas as atividades ora existentes em Copacabana. Através dêsse mapa, o delegado Milton Lopes da Costa deverá inteirar-se do que ocorreu em sua jurisdição durante todo o dia, para tomar as providências necessárias.

De acôrdo com os levantamentos já procedidos para a elaboração do plano, Copacabana possui: 60 buates, 20 hotéis, 9 cinemas, 3 teatros e 8 embaixadas. A jurisdição do 3º DP compreende ainda o Leme (até a Rua Xavier da Silveira), havendo nela cinco favelas: Babilônia, Leme, São João, Saudade e Cabritos.

Fogo destruiu a loja: 20 milhões o prejuízo

RIO —

Violento incêndio destruiu totalmente, às últimas horas de anteontem, a Casa Beiriz, uma das casas especializadas em tapêtes mais antigas do Rio. O fogo, que consumiu o prédio em menos de 90 minutos, ameaçou, ainda, destruir a firma «Castelo do Rio» e uma das agências do Banco do Comércio S.A. Embora os proprietários da tapeçaria não soubessem informar em quanto orçam os prejuizos, acredita-se que chegue à casa dos Cr$ 20 milhões.

Devido às proporções do sinistro, várias guarnições do Corpo de Bombeiros, além da do Quartel Central, acorreram para o local, dando combate às chamas, sob a direção do coronel Fritz, comandante geral da Corporação. Durante os trabalhos, quatro soldados e um sargento ficaram feridos e, numa ambulância, foram encaminhados ao Hospital Aristarcho Pessoa, onde foram medicados. Também as autoridades policiais do 9.º Distrito e um perito do Instituto de Criminalística compareceram ao local.

ALARMA E PRONTA AÇAO

Cêrca das 23 horas de anteontem, funcionários que faziam serão na Sociedade Cooperativa Bancária localizada no terceiro andar do prédio do "Castelo do Rio", notaram que grandes rolos de fumaça saiam do prédio vizinho. Imediatamente, solicitaram o comparecimento dos bombeiros para dar combate às chamas, que já atingiam proporções elevadas.

Os soldados do fogo logo mobilizaram seis carros-pipa, dois auto-bombas e duas escadas "Magirus", dando início aos trabalhos de debelar as chamas e isolar os prédios ameaçados de também serem destruídos. Funcionários da firma "Castelo do Rio", em pânico, conseguiram levar para a rua grande quantidade de utensílios eletro-domésticos.

DESCONHECE OS PREJUIZOS

O sr. Carlos dos Santos, um dos proprietários da "Casa Beiriz", chegando ao local, poucos minutos antes do término do fogo, falou à reportagem e declarou que desconhece o montante dos prejuízos, acreditando que sejam superiores a Cr$ 20 milhões. Disse, também que, a loja estava segurada na Cia. Mundial de Seguros.

Lavou e não passou: pau comeu

RIO —

Porque não preparou o terno de seu amante Natalino Teodoro de Abreu a doméstica Valtelina Vicente da Conceição, de 20 anos foi barbaramente espancada ontem à tarde, tendo, em conseqüência, sido internada no Hospital Getúlio Vargas, apresentando fratura do maxilar inferior, traumatismo no abdome, contusões e escoriações generalizadas.

O fato foi levado ao conhecimento das autoridades policiais do 22.º Distrito que, entrando em diligências, apuraram que Natalino há alguns anos, foi morar com a vítima, na casa número 146 da Rua Plutão em Vigário Geral. Sendo homem dado a conquistas amorosas, o amante, que exerce a profissão de trabalhador braçal, sempre espancava a infeliz jovem, quando esta esquecia-se de preparar suas vestes. Diligências estão sendo encetadas para a localização e prisão de Natalino.

Morreu atropelado por vacas

RIO —

Faleceu ao receber os primeiros socorros no Hospital Getúlio Vargas, ontem pela madrugada, o comerciante português José Alexandre, de 36 anos que, às últimas horas da noite de anteontem, quando transitava pela Rua Manuel Reis, em companhia de Jair Alves Moreira, de 44 anos, foi pisoteado por vacas enfurecidas que momentos antes haviam fugido do matadouro local.

Feridos, José e Jair, foram conduzidos para aquêle Hospital, enquanto empregados do matadouro tentavam deter a marcha dos animais. Enquanto Jair Alves, que reside na Rua Bauru, 125, apresentava fratura exposta do braço direito, o comerciante que residia no número 612 da rua onde foi ferido, apresentava fratura de várias costelas e contusões e escoriações generalizadas, às quais não resistiu.

MENOR FOI ASFIXIADO NO TANQUE

RIO —

O menino Paulo Roberto (de 1 ano) filho de José Pereira de Melo, faleceu na noite de ontem, no Hospital Sousa Aguiar, vítima de asfixia mecânica provocada, momentos antes, quando emergia no tanque, de apenas um palmo, existente no quintal de sua residência (Rua Laurindo Rabelo, 536).

Após o ocorrido, o menor foi levado por seus pais àquele hospital, não podendo, os médicos no entanto salvá-lo. O fato foi registrado pelo 13º Distrito Policial, sendo o corpo removido, em seguida, para o Instituto Médico Legal.

Conclusões da 12.ª pág.

Ninguém quer...

e que provocaram os mais veementes protestos da classe, o engenheiro Doyle Maia, assistente do novo secretário de Viação, teceu, em seu gabinete, os maiores elogios à pessoa do engenheiro José Luís Cardoso, por ter êste feito um projeto para refôrço da Ponte do Guandu, o qual considerou "obra significante e que bem evidencia a competência dos nossos engenheiros".

Os engenheiros do Departamento de Águas foram convocados pelo brigadeiro Hélio Costa, secretário de Viação, em substituição ao sr. Arlindo Laviola, para uma reunião a ter lugar em seu gabinete, amanhã, às 9 horas. Pretende — segundo informações colhidas em seu gabinete pela reportagem — o novo titular dissuadir os técnicos do seu propósito de se encontrarem com o sr. Carlos Lacerda, conforme solicitação que fizeram por telegrama, para debater o problema do mau funcionamento administrativo da Secretaria de Viação.

Teme o govêrno que, após a exposição franca que será feita pelos engenheiros sôbre a real situação do Departamento de Águas, seja o chefe do Executivo carioca obrigado a uma retratação, o que, por certo, o deixaria muito mal com a opinião pública.

"Gronga": DCT...

cionários, e ainda, que o Departamento de Correios e Telégrafos vai distribuir uma nota à imprensa, esclarecendo devidamente os fatos.

"OPERAÇÃO TARTARUGA"

Segundo declararam à reportagem do DC, os telegrafistas estão dispostos a efetuar uma "Operação Tartaruga", caso, o diretor não volte atrás na medida tomada.

Costumeiramente recebendo de 400 a 500 recados em cada turno, os telegrafistas pretendem diminuir a média para 100.

Afirmam ainda, não existir condições para trabalhar bem (faltam até cadeiras, o que faz com que haja um rodízio para sentar) e que quando a repartição precisava de seus serviços extraordinários nas épocas de Festas, era sempre atendida com boa vontade.

6 feridos no choque de ônibus

RIO —

Chocaram-se violentamente dois ônibus da linha "Castelo-Engenho da Rainha", de chapas DF 8-45-78 e 8-45-81, que trafegavam com excessiva velocidade. O fato deu-se na madrugada de anteontem na Rua Padre Januário, nas proximidades do número 175, em Inhaúma, ferindo várias pessoas.

O primeiro veículo estava sendo guiado pelo mecânico Manoel Rocha Cerqueira, que o retirara da garagem, sem ordem, para passeio, e o outro, que trafegava em sentido contrário, vinha sendo dirigido pelo chofer José Gomes, quando naquele local, devido ao desgovêrno do segundo, ocorreu a colisão.

Reforma...

de primeira necessidade. No caso particular do trigo, disse, todos os seus derivados vão ser atingidos, entretanto, frisou, os efeitos que advirão do impacto do aumento não se farão sentir de imediato.

DISCURSO DE JÂNIO

Interrogado sôbre o discurso presidencial, o major Cibulares disse não lhe caber julgar das medidas anunciadas pelo chefe do govêrno. E' certo, porém, acentuou, que elas, especialmente as que dizem respeito à majoração do câmbio de custo, foram exaustivamente estudadas pelos órgãos técnicos e pelo próprio presidente. Não se surpreendeu com a atitude de JQ. Desde o início de sua campanha eleitoral que prometeu restabelecer a verdade econômica no país, "único meio capaz de nos proporcionar um desenvolvimento sadio, mesmo que isso implique em sacrifícios para tôda a nação.

Proibida por...

ro pôsto no exterior, adiantou-nos ser esta a primeira vez que vem à América do Sul e que lamentava muito não ter sido designado para trabalhar no Brasil, do qual já teve oportunidade de ouvir os melhores comentários. Casado recentemente em Paris, com a jovem indiana Soonue, funcionária da "UNESCO", o sr. Philippe Perrier, finalizou suas rápidas declarações dizendo que espera muito breve poder conhecer melhor o Brasil. A sra. Soonue Perrier, que desembarcou trajando um vistoso sari de sêda azul e vermelha, despertou a atenção de todos os passageiros pela sua rara beleza e simpatia cativante.

PRÊMIOS E MAIS PRÊMIOS: CONCURSO AMIZADE KIBON

A exemplo do que vem ocorrendo todos os sabados, as 17,45 horas, pela TV-Rio o CONCURSO AMIZADE KIBON realizou nova e farta distribuição de prêmios no programa do dia 4 do corrente. Na foto acima, vemos alguns dos contemplados, que foram os seguintes: Guilherme Nogueira Guedes e Edna Nery de Souza (dois aspiradores de pó), Edson Heredia Jr. e Cândida Ramos Heredia (dois fonógrafos portáteis), José Aguirrez e Anselmo Barretos (duas bicicletas), Nassiba Borni e José Borni (duas batedeiras), Maria Bernadete Bezerra e Neidemar da Silva e Simonides Marinho dos Santos e Senira Nery Caetano. Voce também pode ganhar êsses e outros grandes prêmios, bastando para isso enviar 4 ou 8 envolucros dos produtos Kibon para o grande CONCURSO AMIZADE KIBON.

Teatros e Boites — Programa para sua Noite

STUDIO-PRODUÇÕES
O CONTATO
de jack gelber
Estréia — Hoje, às 21,30 horas
Teatro Maison de France
tel. 52-8678
dir.: jack brown
cen. e fig.: napoleão moniz freire

"A VACA DE GUARDA-CHUVA"
COM
Alda Garrido
NO TEATRO RIVAL
HOJE, ÀS 21 HORAS — TEL.: 22-2721

GOMES LEAL apresenta A NOVA SUPER-CÔMICA E SUPER-SEXY REVISTA
AGIRIPÓCA VAI PIAR...
de LUIS FELIPE MAGALHAES e GOMES LEAL
NO Teatro Recreio

Sonia Mamed
ZEZÉ MACEDO
2 STRIP-TEASES
SPINA
TIRIRICA
BRIGITTE BLAIR
Doroty Marlow e Noel Carlos
HOJE, AS 20 E 22 HORAS — BILHETES À VENDA

PIGALLE NIGHT CLUB
AVENIDA ATLANTICA, 4.206 — TELEFONE: 47-2438
DE PAULA apresenta
Diàriamente, às 24,30 e sábados à 1 hora
«CHUVA DE ESTRÊLAS»
"Rio... depois do carnaval"
«Show»-revista com as mais belas «new-faces» das noites cariocas e grande elenco. — Novos números de
STRIP-TEASE
AR REFRIGERADO PERFEITO —:— RESTAURANTE

PLAZA — HI-FI — SOCIETY
AVENIDA PRADO JUNIOR, 258 — TEL.: 57-1870
Direção de MAURÍCIO LANTHOS
AMBIENTE — CONFORTO — LUXO
Refrigeração perfeita — Bebidas nacionais e estrangeiras — Cozinha com pratos típicos
SEM «COUVERT» E SEM CONSUMAÇAO
A partir das 15 horas, inegàvelmente é o lugar mais indicado em Copacabana, para um pequeno descanso espiritual do cansaço pela luta diária — Marque hoje mesmo um encontro com seu melhor amigo no PLAZA para ouvir o lançamento no Brasil de «WILD IF LOVE» — último estéreo Nat «King» Cole.

BOITE DO HOTEL REGENTE
APRESENTA
BENÉ NUNES
e ainda os conjuntos de danças de
WALTER GONÇALVES e CACHIMBINHO
Direção artística de LÚCIO ALVES
AVENIDA ATLÂNTICA, 3.716 — RESERVAS: 47-6161
A Boite do Hotel Regente não funciona aos domingos

O CANGACEIRO
EM NOVA FASE, SOB A DIREÇÃO DA CANTORA
HELENA DE LIMA
E
APRESENTA O CONJUNTO
YUMARÉ
DAS 6 DA TARDE ÀS 3 DA MANHA
RUA FERNANDO MENDES, 25 — COPACABANA

LEIA AOS DOMINGOS
REVISTA DA SOCIEDADE
DO DIARIO CARIOCA

Estaleiro nacional lança ao mar o segundo navio para a nossa Marinha Mercante

Com vivas, apitos de navios e sirenes, foi, ontem, lançado ao mar, no Estaleiro Lahmeyer, Ponta d'Areia, nova e moderna unidade de transporte para a nossa Marinha Mercante. É o "Praia Grande" que flutuou ao lado do seu co-irmão "Ponta d'Areia", construído no mesmo estaleiro e lançado ao mar em novembro passado.

A cerimônia teve início às 13,30 horas com a presença do comandante Alberto Pimentel, presidente da Comissão de Marinha Mercante, que encomendou o navio; coronel Rubens Rosado Teixeira, representante do ministro da Viação; major Leandro Coelho, representante do ministro da Guerra; comandante Ary Bioldini, do Arsenal de Marinha; representantes do governador do Estado do Rio; dr. J. A. Afonso Leite de Castro, representante do governador da Guanabara; dr. Badger Silveira, ministro do Tribunal de Contas do Estado do Rio; dr. Francelino Bastos França, presidente do Banco do Estado do Rio e numerosas personalidades civis e militares.

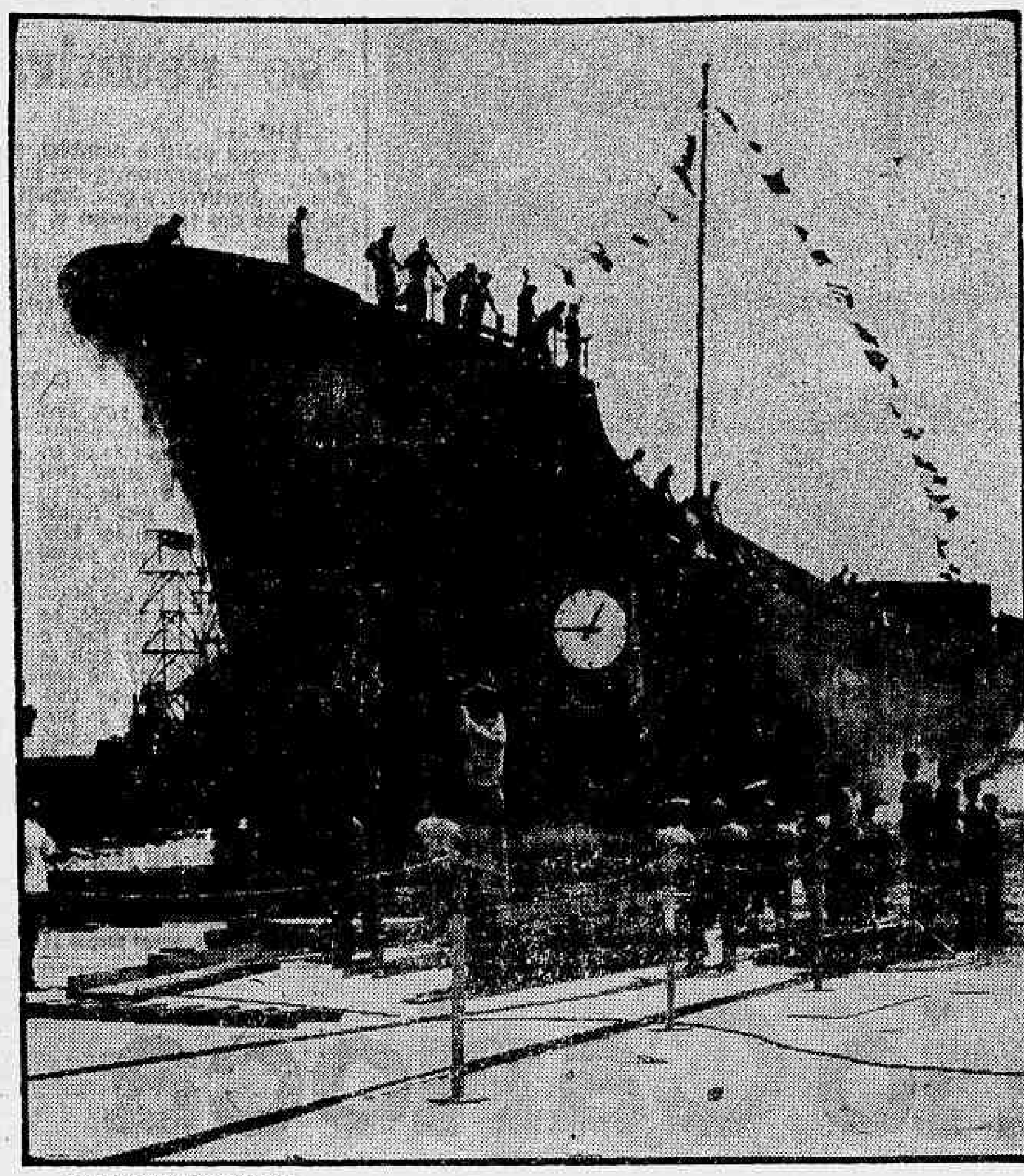

CARACTERISTICAS: O "Praia Grande" é o segundo navio construído pelo Estaleiro Lahmeyer e lançado ao mar quatro meses após o primeiro que foi o "Ponta d'Areia". Ambos são cargueiros de 1.550 tdw, com 72,30 metros de comprimento, motor principal com potência de 1.180 HP., velocidade de 12 nós e raio de ação de 7.500 km. O "Ponta d'Areia" e o "Praia Grande" constituem os dois primeiros barcos de uma série de quatro com as mesmas características, encomendados ao Estaleiro Lahmeyer pela Comissão de Marinha Mercante e com financiamento do BNDE. A mesma emprêsa está construindo dois outros cargueiros de 6.175 tdw, um dos quais deverá ser lançado ao mar ainda neste ano.

Congresso: expectativa na nova sessão

BRASÍLIA — Ante a expectativa dos meios políticos nacionais, instalam-se hoje, às 14,30 horas, sob a presidência do sr. João Goulart, os trabalhos da sessão legislativa ordinária do Congresso Nacional. Será lida, na ocasião, a mensagem do presidente da República, anunciando os seus planos políticos e administrativos para o corrente ano e a orientação que se traçará ao longo do seu mandato.

Na primeira sessão ordinária da Câmara, amanhã, deverá repercutir com grande intensidade o discurso do chefe do Executivo em que foram anunciadas medidas, cujo alcance previsto e imediato é o da elevação do custo-de-vida em geral e o agravamento sem limite das dificuldades que atingem de preferência os humildes.

PRECIPITAÇÃO

Círculos do Congresso Nacional mostravam-se ontem apreensivos com a "precipitação" do sr. Jânio Quadros, ao promover a reforma cambial sem o cuidado de acautelar previamente o interêsse coletivo, a ser de imediato verificado, por fôrça dessa medida, com um fatal e exagerado aumento do custo-de-vida.

Revelou-se, por outro lado, que o presidente da República vai aguardar o surgimento de agitações populares no Rio de Janeiro, em São Paulo e em Pôrto Alegre, para reclamar uma lei forte de repressão aos abusos do poder econômico. Essa lei é constitucional, mas o sr. Jânio Quadros pretende um diploma legal que o habilite a reprimir qualquer reivindicação das classes produtoras, ao mesmo tempo em que estimulará a campanha de aumentos e salários dos trabalhadores.

Admite-se, todavia, que o sr. Jânio Quadros só obterá semelhante lei se fôr bem sucedido no seu indisfarçável intento de reduzir a escala desprezível o poder do Congresso Nacional. E' o que não parece provável diante das denúncias que de tôda parte vêm sendo feitas, à luz da inevitável eliminação de todo o trabalho legislativo.

PISTONISTA CHET BAKER VAI SER JULGADO

LUCCA — Chet Baker, o conhecido pistonista de jazz, há tempo detido na prisão de Lucca com sua espôsa, Helena, será julgado com a espôsa e outras quatro pessoas, também detidas por importação clandestina de drogas estupefacientes e o uso das mesmas, possivelmente na primeira semana de abril. (ANSA-DC).

Conclusões da 1a página

JQ revoga...

concessão de gratificação pelo exercício em determinadas zonas ou locais (item V) e pela execução de trabalho de natureza especial, com risco de vida ou saúde (itèm VI).

O decreto n.º 33.652, de 25 de agôsto de 1953, regulamentou a aplicação do item VI aos funcionários lotados em estabelecimentos de fabricação de explosivos ou munições.

Jânio...

dente da República teria determinado uma série de investigações — que ainda estariam sendo processadas — sendo certo que, caso o fato venha a ser confirmado, o govêrno brasileiro tomará uma atitude inédita em tôda a história das relações Brasil-Estados Unidos: vai considerar o representante dessa nação "persona non grata".

ABSOLUTA SURPRÊSA

Elementos ligados à Embaixada americana receberam com absoluta surprêsa a notícia vinda há dois dias de Brasília. Além de desmentirem qualquer fundamento na acusação feita pelo sr. Jânio Quadros, informaram ter sido o ministro das Relações Exteriores do Brasil, sr. Afonso Arinos, entrevistado pelo diretor da sucursal de um importante grupo de revistas americanas, no domingo passado, que em companhia do embaixador, sr. John Moors Cabot.

Fora dessa surprêsa, só existe nesses elementos a preocupação pelos reflexos, seja no Brasil seja no exterior, da atitude que o sr. Jânio Quadros venha a tomar diante de um caso inexistente.

Kennedy:...

cial" e vão ser administrados pelo Fundo Inter-Americano para o Progreso Social, sendo que 394 milhões serão entregues ao Banco Inter-Americano de Desenvolvimento "para que sejam administrados segundo acôrdo especial com os Estados Unidos", à base de empréstimos sob condições flexíveis". Cem milhões serão administrados pela Administração de Cooperação Internacional (ICA). Até 6 milhões ou mais de dólares serão usados "para fortalecer a Organização dos Estados Americanos (OEA)".

Revelou o presidente Kennedy que estudos feitos pelas Embaixadas de seu país no período transcorrido desde a Conferência de Bogotá, demonstram que propostas para projetos de desenvolvimento social exigem ajuda do exterior num total aproximado de um bilhão 225 milhões de dólares.

COMO SERÁ APLICADA

A verba que ora é pedida ao Congresso será aplicada dentro do seguinte esquema:

1.º) — Os 394 milhões administrados pelo Banco Inter-Americano de Desenvolvimento serão aplicados na "colonização de terras e seu melhor uso, habitação, serviços de abastecimento de água e de saúde pública, bem como assistência técnica relativa à mobilização dos recursos financeiros nacionais".

2.º) — Os 100 milhões administrados pela Administração da Cooperação Internacional (ICA) visam a "estimular o desenvolvimento de atividades que geralmente não são autoliquidáveis e, portanto, impróprias para empréstimos de financiamentos". "Estes fundos serão aplicados, à base de subsídios, em educação e treinamento, em projetos de saúde pública e no fortalecimento dos serviços governamentais em geral nos setores relacionados ao desenvolvimento econômico e social. Os fundos da ICA estarão também disponíveis para ajuda a obras de desenvolvimento social em territórios dependentes em vias de conquistarem a independência, mas que ainda não são membros do Banco Inter-Americano de Desenvolvimento".

3.º) — A verba de 6 milhões que será entregue à OEA servirá para "reforçar o movimento no sentido de auto-ajuda adquirida e do progresso institucional, o Conselho Econômico e Social Inter-Americano da OEA está fortalecendo o seu secretariado e o seu corpo administrativo". "A OEA, em companhia da Comissão Econômica das Nações Unidas para a América Latina (ECLA) e o Banco Inter-Americano de Desenvolvimento, está estimulando a formação dos regionais destinados à reforma de códigos tributários, à melhoria do aproveitamento da terra, à modernização da educação e a programas que ensejam o desenvolvimento nacional equilibrado".

ESTATÍSTICA APRESENTADA

O presidente dos EUA apresentou os seguintes dados estatísticos sôbre a situação da América Latina:

a) — é a área que cresce mais ràpidamente no mundo. Sua população atual é de 195.000.000, o que representa um aumento de aproximadamente 30% sôbre os últimos dez anos e na década de 1980 o continente suportará mais de 400 milhões de criaturas;

b) — o produto anual per capita, médio, é de apenas 280 dólares, ou seja, menos de uma nona parte do produto dos EUA. Em grandes áreas é inferior a 70 dólares;

c) — o norte-americano médio vive 70 anos. Na América Latina vive-se 46, caindo para 35 nos países centro-americanos. Nos EUA a mortalidade infantil é de 30 por milhar. Na América é superior a 100;

d) — metade dos adultos são analfabetos, "chegando a 90% em um país". Cinquenta por cento das crianças em idade escolar não têm escolas para frequentar;

e) — "Em uma das principais capitais latino-americanas, uma têrça parte da população vive em favelas sórdidas e insuportáveis". Em outro país, 80% de tôda a população reside em barracões, "carecendo a indevassabilidade de aposentos separados para as famílias".

MUDAR PARA RECEBER

Diz, o presidente norte-americano, a certa altura de sua mensagem: "Está claro que o programa de Bogotá (assinado em 12 de setembro de 1960) não poderá ter qualquer impacto significativo caso os seus fundos sejam usados meramente para a suavização temporária de condições aflitivas. Sua eficácia depende da disposição de cada nação recipiente para melhorar suas próprias instituições, fazer as modificações necessárias em seus próprios padrões sociais e mobilizar seus próprios recursos internos para um programa de desenvolvimento".

"Até mesmo no início tais medidas serão uma condição para a assistência pelo Fundo Social. As prioridades não dependerão meramente da necessidade, mas da disposição demonstrada de cada govêrno para realizar os aprimoramentos institucionais que promovam progresso social duradouro. O crédito para a administração dos fundos pelo Banco Interamericano de Desenvolvimento e pelo Ponto IV refletirá explìcitamente êsses princípios".

QUESTÃO DE TERRAS

Explicando o assunto das reformas internas: "a distribuição de terras é um dos problemas sociais mais graves de várias nações da América Latina. Em alguns países, dois por cento das propriedades agrícolas representam 3/4 da área agrícola total. E num país centro-americano 40% da propriedade agrícola particular estão contidos em um quinto de um por cento do número de fazendeiros. Está claro que, quando a propriedade da terra é tão fortemente concentrada, todo e qualquer esfôrço no sentido de aumentar a produtividade agrícola beneficiará sòmente a uma percentagem muito pequena da população. Assim, se os recursos para a melhoria do uso da terra devem ser empregados com eficiência, haverão de ser canalizados apenas para as nações onde possam beneficiar o maior número possível de trabalhadores rurais".

AGIR IMEDIATAMENTE

"Novos padrões e instituições revolucionárias numa nova sociedade não podem ser formados da noite para o dia. No entanto, simultâneamente, a América Latina padece de descontentamento e agitação. Precisamos agir no sentido de banir imediatamente a ansiedade, se pretende dar uma oportunidade às instituições livres para encontrarem soluções a longo prazo. Tanto o Banco como a Administração e Cooperação Internacional devem agir imediatamente. Mesmo êstes organismos precisam estar dotados de fundos que lhes tendem desenvolver projetos detalhados e estimular medidas vitais de auto-ajuda e de melhoria institucional".

PAPEL DAS FIRMAS

"As firmas de negócios norte-americanos têm desempenhado um papel importante no desenvolvimento econômico da América Latina. Elas podem desempenhar um papel ainda mais saliente no futuro. Seu trabalho é especialmente importante no que toca à manufatura de produtos e à prestação de serviços para os mercados latino-americanos. A perícia técnica e a capacidade de administração nesses setores pode ser efetivamente transferida a empresas locais por meio de investimento privado numa grande variedade de formas — variando desde o licenciamento, através de empreendimentos mistos até a propriedade".

"O papel mais importante da iniciativa privada no futuro será participar no desenvolvimento de emprêsas privadas poderosas e responsáveis no seio de nações latino-americanas. A criação, em recentes anos, de novas organizações de investimento privado de grande sucesso, de fundos de investimento mútuo e associações de empréstimos e construções populares e outras instituições financeiras, constituem um exemplo do que pode ser feito. O estímulo ao maior desenvolvimento de fornecedores locais de peças integrantes de objetos complexos de consumo de longa duração representa outro exemplo do modo como podem ser fortalecidos os negócios domésticos". (USIS-UPI-DC)

Dólar a...

BÔLSA CAUTELOSA

A reportagem especializada do DC procurou, ontem, ouvir os círculos econômicos e financeiros nacionais a respeito da mais recente Instrução da SUMOC.

O corretor oficial da Bôlsa de Valores do Rio de Janeiro, Henrique Guedes de Melo, que, várias vêzes, já exerceu a presidência dêsse órgão, mostrou se cauteloso em dar declarações. "E' cedo — observou — para prognósticos sôbre essa revolução completa do mercado de câmbio. E' certo, porém, que haverá uma forte retenção de cruzeiros na praça"

— Dentro de mais algumas horas, porém — concluiu — já se poderá formar uma idéia mais objetiva dos resultados da medida.

MEDIDA INOPORTUNA

De outro lado, o presidente da Confederação Nacional do Comércio, Charles Edgar Moritz, em declarações ontem feitas à imprensa, afirmou que a providência oficial "é inoportuna. Disse, ainda, que o comércio, a indústria, a pecuária e, principalmente, o povo, sofrerão um impacto dos mais sérios com a reorganização da escala dos custos.

EXPORTADORES ADVERTEM

Já o presidente da Associação Brasileira dos Exportadores, Alcides Coelho Rosauro, também em declarações à imprensa, afirmou, ontem que qualquer alteração no custo-de-câmbio deveria ser feita com o maior cuidado, para evitar reflexos negativos em áreas sensíveis de nossa economia."

Reuniões...

opinião pública em relação aos atos antidemocráticos do sr. Jânio Quadros.

APOIO NA ATIVA

Dentro do atual dispositivo de fôrças da guarnição do I Exército, êsses oficiais estão certos de contar com os elementos que ocupam os postos-chaves. Além do comandante geral, general Nestor Souto Oliveira, os ocupantes dos comandos básicos são elementos de convicções totalmente anticomunistas.

Assim, os comandantes da I Divisão de Infantaria, general Jair Dantas Ribeiro; Infantaria Divisionária da I DI, general Floriano Machado; Grupamento das Unidades Escolas, general Ladário Pereira Teles; e Artilharia de Costa, general Justino Alves Bastos; estariam, por suas próprias convicções, plenamente afinados com o movimento que tem por objetivo salvaguardar a vida da família brasileira, dentro da estrita linha da legalidade.

INSTRUÇÃO 204 DA SUMOC

E o seguinte, na íntegra, o texto da Instrução n.º 204, baixada pela SUMOC:

"A Superintendência da Moeda e do Crédito, na forma da deliberação do Conselho, em sessão de hoje, de acôrdo com o disposto nos artigos 3.º, alínea "H" e 6.º, do decreto-lei 7.293, de 2/2/45, e artigo 2.º, da lei 2.145, de 29/12/53, combinados com as disposições da lei 3.244, de 14/8/57,

RESOLVE:

I — permitir que quaisquer operações de câmbio para a importação de mercadorias sejam realizadas pelo mercado de taxa livre, ressalvados os casos previstos nos itens V e IX desta instrução.

As operações em moedas inconversíveis continuarão a ser realizadas às taxas de câmbio fixadas pela Carteira de Câmbio do Banco do Brasil S. A.

II — Subordinar a concessão do visto consular e o desembaraço aduaneiro de importações de mercadorias da categoria geral à apresentação de certificado de cobertura cambial, a ser emitido, que dependerá:

a) De fechamento de contrato de câmbio com o Banco do Brasil S. A. ou bancos autorizados, a prazo não superior a 180 dias para estes últimos, limitando-se estas operações a US$ ... 20.000,00 (vinte mil dólares) por firma e por semana, no conjunto de tôdas as praças.

O Conselho desta Superintendência fixará quotas especiais de câmbio, a serem atendidas diretamente pela Carteira de Câmbio do Banco do Brasil S. A., nos casos em que fôr considerada imperiosa a ampliação do limite acima fixado;

b) De prova de recolhimento em moeda nacional ao Banco do Brasil, de importância equivalente ao contrato acima mencionado, contra a entrega de letras de sua emissão a 150 (cento e cinqüenta) dias a favor do importador, evencendo juros de 6% (seis por cento) ao ano;

c) Elementos informativos sôbre o preço externo, da mercadoria e outros julgados necessários pela Carteira do Comércio Exterior.

III — Limitar as importações classificadas na categoria especial ao valor global que fôr fixado pelo Conselho da Superintendência da Moeda e do Crédito.

Para essas importações será exigida a obtenção de licença prévia, emitida pela Carteira de Comércio Exterior, mediante a apresentação do comprovante de haver o importador adquirido "promessa de licença" em público pregão, nas bôlsas de valores do País e cumprimentos das exigências constantes das alíneas a, b e c do item II desta instrução.

IV — Reduzir, progressivamente, a partir do 2.º semestre do corrente ano, as limitações e prazos de recolhimento referido nas alíneas a e b do item II.

V-A — Adotar a taxa de Cr$ 200,00 por dólar, ou equivalente em outra moeda, exclusive despesas bancárias, fiscais e de corretagem, para a venda de câmbio aplicada às importações das mercadorias mencionadas no parágrafo 1.º, do artigo 5.º da Lei n.º 3.244 de 14/8/57, pagável em duas prestações, uma de Cr$ 150,00 no ato da autorização da importação e outra de Cr$ 50,00, no prazo de 120 dias.

As emprêsas que tiverem de aguardar autorização governamental para reajustamento de preços de mercadorias e serviços poderão solicitar à Superintendência da Moeda e do Crédito a dilatação dos prazos indicados, no que se refira ao aumento da taxa de câmbio prevista neste item.

Serão submetidos ao exame do Congresso para concessão ou reajustamento de subsídios orçamentários os casos de emprêsas que, em conseqüência desta instrução, venham a necessitá-los.

As emprêsas que estiverem ainda em fase de realização poderão examinar com o Banco Nacional do Desenvolvimento Econômico a alternativa de efetuar operações de financiamento ou venda de ações, com vista à obtenção de recursos adicionais de capital.

VI — Eliminar, progressivamente, a partir do 2.º semestre do corrente ano, a diferença entre a taxa fixa de Cr$ 200,00 referida nos itens anteriores e a do mercado de taxa livre.

VII — Estabelecer que:

A) — A diferença de valor, em cruzeiros, entre a taxa de câmbio da exportação de café verde em grão, torrado, moído ou não, fixada em Cr$ 90,00 por dólar ou o equivalente em outras moedas, exclusive despesas bancárias, fiscais e de corretagem, e a taxa de venda das respectivas cambiais, pelo Banco do Brasil S. A., será recolhida à Caixa da Superintendência da Moeda e do Crédito para atender às despesas, com a execução da política de defesa dos preços externos, expansão do consumo e aos encargos relativos ao aperfeiçoamento da lavoura ou de sua parcial substituição por outras mais aconselháveis.

B) — A diferença de valor, em cruzeiros, entre a taxa de câmbio da exportação do cacau em amêndoa e derivados; a ser fixada em têrmos da manutenção do atual preço interno, e a taxa de venda das respectivas cambiais pelo Banco do Brasil S. A. será recolhida à Caixa da Superintendência da Moeda e do Crédito, para atender à complementação do preço assegurado internamente, em caso de maior baixa das cotações internacionais, à manutenção de adequada relação de preços entre o cacau em amêndoas e seus derivados e assegurar o aperfeiçoamento da respectiva lavoura.

VIII — Adicionar às importâncias destinadas à Caixa da Superintendência da Moeda e do Crédito, referidas no item anterior, o produto da licitação de "promessas de licenças" bem assim excluir o montante necessário à cobertura do saldo negativo dos ágios e os débitos provenientes das operações de compra e venda de produtos exportáveis.

IX — Assegurar a antiga taxa de 18,92 por dólar, ou equivalente em outras moedas para as promessas de venda de câmbio em circulação.

X — A liquidação da compra das cambiais resultantes de exportações no mercado de taxa livre será processada da seguinte forma:

A) — Cr$ 100,00 por dólar ou o equivalente em outra moeda, em letras a que se refere a alínea B do item III da instrução n.º 192, de 30 de dezembro de 1959, a prazo de 120 dias e juros de 6 A. A.;

B) — O restante em moeda corrente.

Superintendência da Moeda e do Crédito

BRASÍLIA (DF), 13 de março de 1961 — Octavio Gouvêa de Bulhões — Diretor Executivo".

JQ fixou limites às anuidades escolares

BRASÍLIA — **As anuidades escolares, em todo o Brasil, para o ano de 1961, não poderão exceder em mais de trinta por cento às de 1960, quando se tratar de estabelecimentos em cidade de mais de cem mil habitantes, e em vinte por cento nos demais casos — segundo decreto ontem assinado pelo presidente da República.**

A disposição, ontem decretada, se refere aos estabelecimentos de ensino comercial e secundário e estabelece, ainda, absoluta prioridade ao pagamento do auxílio-complementação das bôlsas de estudo, bem como ao da suplementação dos salários dos professôres.

SUBSTITUIÇÕES NOS IAPs

Diversos representantes e suplentes de representantes do govêrno junto aos conselhos de Institutos de Aposentadoria e Pensões foram ontem exonerados de suas funções pelo presidente da República: junto ao Conselho do IAP dos Ferroviários e empregados em serviços públicos: representantes Geraldo Bezerra Lafaiete, José Alcino Bicalho e Fernando Paulo Carrilho Milanez; suplentes — Mirceu da Cruz César, José Geraldo de Almeida Leite, Orlandino da Silva. Junto ao conselho do IAPC, representantes Alberto Elias Carneiro, Hélio Carneiro Ribeiro, Miguel Mateus; suplentes: José Gomes Serra, Homero Demby Correia, Moacir Duarte Pessoa Nilmen Rossi. Junto ao conselho do IAPI, representantes Sílvio Curado, Marcos Vinícius Nunes Brito, Vicente Matos Ferreira; suplentes: Edmar Miguel Arruda e Sebastião Leonel de Rezende. Junto ao conselho do IAPB, representantes: Antônio José Chediac, Felisberto Batista Teixeira; suplentes: José Barbosa, José Luciano da Nóbrega Filho e Mário Augusto Albano.

Por outros atos, o chefe do govêrno nomeou, para representante do govêrno junto ao conselho do IAP dos Bancários Jonas Faria da Silva, Rolando Berri e Antônio José Chediac; e suplentes Mário Augusto Albano, José Luciano da Nóbrega Filho e Paulo Andrade de Sousa Pinto.

Junto ao conselho do IAP dos Ferroviários e Empregados em Serviços Públicos foram nomeados os seguintes representantes — Paulo Guimarães de Almeida, Ataulfo Velasques Rodrigues e Sílvio de Lima Gonçalves Pereira; suplentes — José Geraldo de Almeida Leite, Mário Ferreira Dias e Orlandino Viana da Silva.

Junto ao conselho do IAPI, representantes — José Barbosa e Ronaldo Afonso; suplentes — Manoel Alves Ribeiro e Mário Pinto Bastos.

Junto ao conselho do IAPC, representantes — Manoel Simões de Sousa, Dimas de Matos Feijó, Aristão de Oliveira e Hélio Carneiro Ribeiro; suplentes — Orlando Fonseca, Mário Ribeiro, Almiro Seibert e Severino Montenegro.

O presidente da República assinou também atos na pasta do Trabalho e Previdência Social concedendo o pedido exoneração dos cargos em comissão de diretor da Divisão de Fiscalização, da Divisão de Contabilidade, e da Divisão de Coordenação e Recursos, do Departamento Nacional da Previdência Social, respectivamente, aos srs. Vitorino Moreira, César de Azevedo Brandão e José Pessoa Cavalcanti.

Por outros atos o presidente da República designou os srs. Manuel Daichman para exercer as funções de delegado regional do Trabalho no Estado do Pará; João Dilon Ferreira de Oliveira, para exercer as funções de delegado regional do Trabalho, no Estado do Rio Grande do Sul; e Moacir Cruz de Mesquita para delegado regional do Trabalho, no Estado de Santa Catarina.

Ainda na pasta do Trabalho o chefe do govêrno nomeou Antonieta Paladino Lobão dos Santos, ocupante do cargo de inspetor de Previdência, para exercer, em comissão, o cargo de diretor da Divisão de Fiscalização do Departamento Nacional da Previdência Social; João Augusto Ernesto de Resende, ocupante do cargo de oficial administrativo, para exercer, em comissão, o cargo de diretor da Divisão de Contabilidade do Departamento Nacional da Previdência Social; e Paulo da Silva Miranda, ocupante do cargo de inspetor de Previdência, para exercer, em comissão, o cargo de diretor da Divisão de Coordenação e Recursos do Departamento Nacional da Previdência Social.

O presidente Jânio Quadros concedeu dispensa a Carlos Grandi, que vinha respondendo pelo expediente da delegacia regional do Trabalho, no Estado do Paraná e a Hélio dos Santos e Wilson de Oliver das funções de delegado regional do Trabalho nos Estados de Santa Catarina e Rio Grande do Sul, respectivamente. O sr. Jânio Quadros tornou ainda sem efeito o decreto que nomeou Alberto Sá de Sousa Ferreira, representante do govêrno no conselho do IAP dos Bancários.

PAIS DE ALMEIDA DISPENSADO

O presidente Jânio Quadros baixou atos, ontem, concedendo dispensa aos srs. Sebastião Paes de Almeida, da função de governador do Banco Interamericano do Desenvolvimento; vice-almirante Lúcio Martins Meira, da função de secretário-geral do Conselho do Desenvolvimento; e Cleanto de Paiva Leite, da função de suplente do governador do Banco Interamericano do Desenvolvimento, e, nomeando para os mesmos cargos, respectivamente, os srs. Clemente Mariani Bitencourt; brigadeiro-do-ar aviador engenheiro José Vicente de Faria Lima e dr. Otávio Gouveia de Bulhões.

Em outro ato, o chefe do govêrno nomeou o sr. Manoel Carneiro Campelo Júnior para o cargo de presidente do Banco Nacional de Crédito Cooperativo, vago em virtude da exoneração de João Napoleão de Andrade.

Passaporte livre para a "cortina"

RIO — Em reunião realizada, ontem, no Departamento Consular do Itamarati sob a presidência do ministro Frank Moscoso e com a presença do chefe da Divisão de Passaportes, conselheiro Zilah Mafra Peixoto, além de representantes da polícia ficou decidida a supressão do carimbo até então apôsto nos passaportes brasileiros o que impedia seus portadores de viajar para os países da "cortina de ferro".

Essa medida, que entrara hoje em vigor, com efeito retroativo foi tomada em obediência a instruções do presidente da República revogando determinação que datava de janeiro de 1958.

Os portadores de passaportes, que estiverem interessados, poderão agora viajar livremente para a União Soviética, Alemanha Oriental Letônia, Estônia, Lituânia Hungria, Romênia, Albânia, Vietnam do Norte, China Continental Tibete Mongólia Exterior e Coréia do Norte.

CIRCULARES

A fim de dar cumprimento às referidas instruções foram enviadas circulares telegráficas às missões diplomáticas bem como às repartições consulares brasileiras.

Também os governadores de Estados e Territórios serão notificados para que transmitam essas determinações às autoridades policiais subordinadas.

Chagas eleito líder do PSD na Câmara

BRASÍLIA — **O deputado Paulo Pinheiro Chagas é o novo líder da bancada do PSD na Câmara, tendo sido eleito por votação secreta, numa reunião que se prolongou até às primeiras horas da madrugada de ontem.**

Seu competidor foi o sr. Afonso Celso, apoiado pelo grupo dos «invisíveis» que obteve 38 votos enquanto o deputado mineiro recebeu 48 sufrágios.

VITORIOSO O PRINCÍPIO DEMOCRÁTICO

Não tendo sido alcançada a maioria absoluta dos membros da bancada, poderia haver ainda um segundo escrutínio, mas o sr. Afonso Celso, num gesto considerado de grande nobreza e que serviu para unificar inteiramente a bancada, desistiu de concorrer novamente, reconhecendo no seu competidor o vitorioso.

Falando com grande emoção, o deputado pelo Estado do Rio acentuou que podia retirar-se da luta porque estava vitorioso o princípio democrático "votação secreta" pela qual tanto se bateram os seus companheiros.

Afirmou que não poderia um partido pregar democracia sem antes democratizar-se internamente. Elogiou a personalidade do sr. Pinheiro Chagas, tendo êste agradecido fazendo a promessa de encetar, com a ajuda de seus companheiros, uma luta de oposição ao atual govêrno instalado no país.

A reunião foi presidida pelo sr. Ranieri Mazzilli, em vista de não ter o sr. Amaral Peixoto reassumido a presidência do partido. Foi êle desaconselhado pelo sr. Etelvino Lins e pelo sr. Gustavo Capanema, que tenderam não ser prudente a sua participação no encontro para não dar a entender que se colocava ao lado do sr. Afonso Celso, em face da sua condição de fluminense.

Brasil desconhece os govêrnos de exilados

RIO — **O Ministério das Relações Exteriores enviou comunicações aos representantes diplomáticos (governos no exílio) da Lituânia e da Letônia, e ao representante consular da Estônia, pelas quais foram dadas por encerradas as relações oficiais do govêrno brasileiro com aquelas Missões Diplomáticas e Repartição Consular.**

Ressalva a nota do Itamarati que a posição jurídica do govêrno brasileiro quanto "à anexação da Lituânia, Letônia e Estônia pela União das Repúblicas Socialistas Soviéticas continua inalterada", tendo o chanceler Afonso Arinos oferecido aos ex-representantes dêsses países no Brasil "livre exercício de quaisquer atividades com residência permanente no Brasil, e o gôzo, a título pessoal, de certas cortesias e vantagens".

AS NOTAS

E' o seguinte o texto de notas oficiais do Ministério das Relações Exteriores aos senhores Frikas Meiris, encarregado de Negócios da Lituânia; Peters Z Olins encarregado de Negócios da Letônia; e Ferdinand Saukas, cônsul da Estônia no Rio de Janeiro, datadas de 11 de março e entregues a seus destinatários em 13 do corrente:

Tenho a honra de informar Vossa Senhoria de que o govêrno brasileiro decidiu, nesta data, encerrar suas relações com a Legação da Lituânia (Letônia Consulado da Estônia) no Rio de Janeiro.

"Nessas circunstâncias, o govêrno brasileiro não reconhecerá, a partir de hoje, quaisquer atividades oficiais da Legação da Lituânia (Letônia, Consulado da Estônia) no Rio de Janeiro, ou do Consulado da Lituânia em São Paulo.

"Aproveito a oportunidade para renovar a Vossa Senhoria os protestos da minha distinta consideração (as.) Afonso Arinos de Melo Franco."

PERMANÊNCIA

Na mesma data, o chanceler Afonso Arinos dirigiu carta aos senhores Frikas Meiris e Peters Z. Olins e o ministro Frank Moscoso, chefe do Departamento Consular e de Passaportes fez o mesmo ao senhor Ferdinand Saukas, cujos têrmos são os seguintes:

"Com referência à nota pela qual a Legação da Lituânia (Letônia Consulado da Estônia) foi informada de que a partir de hoje não mais seriam reconhecidas suas atividades oficiais, apraz-me comunicar que o govêrno brasileiro está pronto a conceder a Vossa Senhoria autorização de permanência no território nacional, se fôr êsse seu desejo, assim como de livre exercício de qualquer atividade não oficial, para o que lhe será atribuído, a título pessoal, o gôzo de algumas cortesias e vantagens".

Bilhetinhos do...

Tromba d'água no Município de Bias Fortes

"Gabinete Militar:

Determino o envio de um observador militar ao município de Bias Fortes, em Minas Gerais, para examinar as consequências da tromba d'água que o assolou. Solicitou ainda o chefe do Estado minucioso relatório.

Execução de obras no Nordeste

"Ministros das Minas e Energia e da Viação e Obras Públicas; presidentes da Companhia Hidrelétrica do São Francisco (CHESF) e da SUDENE:

"Excelências:

1) — Constitua um Grupo de Trabalho para o fim de elaborar, no prazo de trinta dias, um cronograma das obras a serem executadas, no Nordeste, no corrente ano, dentro das diretrizes do Plano Diretor elaborado pela SUDENE em cooperação com a CHESF, tendo em vista os recursos disponíveis;

2) — O Grupo de Trabalho será integrado: a) pelo engenheiro Válter Barbosa de Oliveira seu presidente, representando a SUDENE; b) por um técnico do Ministério das Minas e Energia; c) por um técnico do Ministério da Viação e Obras Públicas; d) por um técnico da Companhia Hidrelétrica do São Francisco.

3) — O Grupo de Trabalho será composto pelo ministro das Minas e Energia, que solicitará aos demais órgãos a indicação dos nomes respectivos. (as) Jânio Quadros"

Aeroportos nos Territórios

"Ministro da Aeronáutica:

Determino a inclusão, no plano de obras do corrente ano, em caráter de prioridade, do aeroporte da cidade de Rio Branco, no território do Acre. Autorizo, ainda, a dar a mesma prioridade a um aeroporte em cada território federal, "tendo em vista os interêsses dêsses mesmos territórios".

Renovação de livros didáticos

"Ministro da Educação:

Excelência

1) Desejo sugestões de V. Exa tendo em vista o fato de que os estabelecimentos de ensino privado, primário e secundário, em geral, atualmente ou com frequência indesejável, se não suspeita, renovem os livros didáticos, nos autores e mesmo nas edições, tornando inaproveitável, na mesma família, êsses elementos da educação;

2) Determine V. Exa. uma ampla investigação a respeito e, no prazo de vinte dias, fazer enviar ao meu gabinete as sugestões que julgar convenientes, se a matéria puder ser julgada por decreto ou portaria, e deseje a minuta respectiva. a) Jânio Quadros".

Reforma cambial de JQ faz pão aumentar

Panamá de nomeações na Constituinte

RIO —
Por não querer que os funcionários da atual Assembléia Legislativa, ex-Câmara dos Vereadores, funcionem na Constituinte, foi apresentada a emenda 283 ao projeto de Constituição da Guanabara, segundo a qual um novo quadro de funcionários deverá surgir, com o aproveitamento dos servidores do Senado da Câmara Federal, das Autarquias (que ali estão requisitados) e os novos a serem nomeados, que deverão totalizar umas 300 pessoas.

Segundo informações colhidas na Assembléia Constituinte, um filho do deputado Lopo Coelho, presidente da Casa, e um irmão do deputado Amando Fonseca já estão indicados para dois elevados cargos. Com a aprovação da emenda, os 650 funcionários da Câmara dos Vereadores ficarão em disponibilidade remunerada, pois todos contam com estabilidade no serviço público e no Poder Legislativo. Dêste modo, o erário do Estado em muito será sacrificado, pois subirá a mais de mil o número total de servidores.

Escola Pública fechou por atraso de serviço

RIO —
Atrasando o serviço de transferência das professôras do ensino oficial, o Departamento de Educação Primária fêz com que 910 crianças matriculadas no Jardim de Infância Marechal Hermes, mantido pelo Estado, situado na Rua Martins Ferreira, tivessem suas aulas suspensas por tempo indeterminado, conforme ordem do Distrito Educacional de Botafogo.

Segundo declarações da professôra Gilda Andréa de Rocha Barbosa, subdiretora do Jardim de Infância Marechal Hermes, as professôras que atuavam na sua escola foram requisitadas pelo Distrito Educacional de Botafogo, no sentido de suprir a falta das outras que ainda não foram lotadas em suas novas escolas.

OUTRO GOLPE

A voz corrente nos corredores do Departamento de Educação Primária é de que está havendo uma manobra das autoridades estaduais, no sentido de facilitar o ingresso das crianças nos Jardins de Infância, de propriedade particular.

Conforme informou a subdiretora do Jardim de Infância Marechal Hermes as aulas deverão se iniciar no próximo dia 1 de abril. Segundo depoimento dos elementos do Departamento de Educação Primária, êste prazo faz parte da manobra das autoridades, visando fazer com que os pais desistam da matrícula nos estabelecimentos mantidos pelo Estado e usem os inúmeros colégios infantis, que surgem cada dia.

PAIS REVOLTADOS

Os pais dos alunos, já matriculados, receberam a comunicação da suspensão das aulas, numa reunião, realizada domingo e convocada pelos responsáveis pela escola. Os pais saíram revoltados da reunião e estão estudando um plano para assegurar os direitos de seus filhos.

Diversos telefonemas vêm sendo dirigidos à redação do DIARIO CARIOCA, falando sôbre os problemas que vêm afligindo as crianças matriculadas na Escola Portugal em São Cristóvão, que não têm horário de estudo definido. O horário varia diàriamente com aulas algumas vêzes pela manhã e outras à tarde.

COFAP EXPORTA FEIJÃO

RIO —
A COFAP, que importou feijão dos Estados Unidos — o célebre feijão pobre que ainda está "sub judice" — voltará à sua condição de exportador. De início, serão exportadas dez mil toneladas de feijão prêto para a Venezuela e outros países da América Central, obedecendo a etapas de modo a não prejudicar o mercado interno do produto.

Essa informação foi dada ao DIARIO CARIOCA pelo major Maurício Cibulares, que afirmou estar o Brasil com um excesso de feijão proveniente da safra passada, enquanto a chamada "safrinha" do Sul e a próxima safra geral se anunciam com ótimas perspectivas. "Como o mercado nacional está perfeitamente abastecido — concluiu — é provável que os excedentes de feijão venham mesmo a ser exportados".

"MOÇO: EU QUERO ESCOLA"

Enquanto o serviço de transferências das professôras do ensino oficial está atrasado pelo Departamento de Educação Primária, 910 crianças matriculadas no Jardim de Infância "Marechal Hermes", tiveram suas aulas suspensas. Duas crianças lembram a campanha eleitoral do governador Carlos Lacerda com a legenda: "Moço, eu quero escola"

Amanhã a COFAP se reunirá: farinha

RIO —
A nova política cambial, face às reformas determinadas pelo govêrno, provocará um aumento de 80 a 100% nos preços dos combustíveis, o que, depois, irá influir, proporcionalmente, no custo dos transportes e, portanto, das mercadorias transportadas.

De outra parte, os gêneros de primeira necessidade, no varejo, sofrerão uma aumento da ordem de 20 a 30%, além do impacto direto sôbre o trigo, a farinha panificável e, consequentemente, o "pão nosso de cada dia", que subirá astronômicamente.

O TRIGO

A COFAP convocou para amanhã uma reunião plenária, precisamente para cuidar do caso do trigo, ocasião em que deverá fixar em Cr$ 1.020,00 a saca de 50 da farinha panificável. Essa farinha estava sendo entregue, em 1959, ao preço de 500 cruzeiros porque o govêrno comparecia com uma subvenção da ordem de Cr$ 340,00 por saca, o que foi retirado, no ano passado, quando se fixou o preço do trigo de pouco mais de 9 mil para cêrca de 12 mil cruzeiros. Segundo informações obtidas, entretanto, no Banco do Brasil, com a nova política cambial, haverá um aumento, posterior, de cêrca de 50% sôbre o preço que a COFAP vier a fixar, ou seja, aproximadamente, Cr$ 1.500,00, por saca de 50 quilos de farinha panificável. O pão, está visto, imediatamnete, subirá no varejo, nesta hora em que tantos sacrifícios têm sido impostos ao consumidor. E' verdade que os novos preços só influirão no mercado depois que se extinguirem os estoques de trigo importado ainda à base do câmbio de custo a 100 cruzeiros. A produção nacional de trigo é da ordem de 300 mil toneladas e o importado num total de 1.800 toneladas, sendo 100 mil da Argentina; 400 mil da Rússia e 1.300 da América do Norte.

A OPINIÃO DE CIBULARES

O major-presidente da COFAP, Maurício Cibulares, interpelado por êste jornal, disse que não acredita que a decisão adotada pelo presidente da República, em relação ao câmbio de custo, tenha consequências de maior profundidade no custo-de-vida, especialmente na majoração dos preços dos gêneros

(Conclui na 10ª página)

CONCEDIDA A LIMINAR

RIO —
O juiz Polinício Amorim, da 2a. Vara da Fazenda Pública da Guanabara, concedeu ontem liminar no mandado de segurança impetrado por Edmar de Araújo Jupy (assistido por seu pai José Luís Jupy Filho) contra o comandante do Colégio Militar. O jovem recorreu à Justiça ao ser trancada a sua matrícula no 2º ano do Curso Científico, em virtude de ter êle perdido uma matéria no 1º ano.

Diario Carioca

RIO DE JANEIRO, QUARTA-FEIRA, 15 DE MARÇO DE 1961

Não há ordem no Pedro II

RIO —
— "O problema principal do Pedro II não é de planos mas sim de ordem" — disse ontem o professor Cândido Jucá, filho, ao ser empossado no cargo de diretor do Externato daquele educandário.

A cerimônia de posse teve lugar no gabinete do ministro Brígido Tinoco, que, por se achar em Brasília onde fôra chamado pelo presidente da República, foi representado pelo chefe do gabinete, sr. Alberto Tôrres.

CONFIANTE

No decorrer de seu discurso, afirmou o sr. Cândido Jucá, filho, que: — "Vou procurar desincumbir-me o melhor que puder dessa tarefa, para o que confio na Congregação, nos professôres, nos alunos e no espírito público do ministro da Educação e Cultura. Todavia — adiantou — se sentir que ela está acima da minhas fôrças ou de minha capacidade dentro de um dia, uma semana ou um mês, serei o primeiro a comparecer a êste gabinete para devolver o cargo que agora recebo".

O PROFESSOR

O professor Cândido Jucá, filho, é membro da Congregação do Pedro II, preside pela primeira vez a Academia Brasileira de Filologia, dirigiu o ensino primário do antigo Distrito Federal e é professor catedrático do Instituto de Educação, além de autor de diversas obras sôbre educação.

GRÁFICOS ASSINARÃO O ACÔRDO

RIO —
Os gráficos de Vitória que estão em greve há cêrca de duas semanas (paralisando oficinas gráficas e jornais) deverão assinar acôrdo salarial com seus empregadores dentro de poucas horas, em virtude dos entendimentos ontem realizados sob o patrocínio da Delegacia do Trabalho do Estado do Espírito Santo.

O diretor do Departamento Nacional do Trabalho determinou ao delegado Regional que promova todos os esforços para possibilitar a imediata assinatura do acôrdo.

DE PASSAGEM...

Acompanhado de sua bela espôsa indiana, chegou a esta capital, viajando pelo navio "Claude Bernard", que ontem aportou no "pier" da Praça Mauá, o vice-consul da França na Argentina, sr. Phillippe Emmanuel Perrier

'Gronga': DCT ganha 'Operação-Tartaruga'

RIO —
Considerando-se prejudicados pela medida tomada pelo cel. Gustavo Eugênio Borges, diretor do Departamento de Correios e Telégrafos, proibindo o sistema de "gronga" (troca de funcionários na decorrência do serviço), 200 telegrafistas tentaram entregar um memorial ao diretor, mas, não foram recebidos, sob a alegação de que tudo já estava resolvido.

Além de alegarem ser insustentável a situação financeira da maioria dos telegrafistas, os funcionários informam, que o sistema de "gronga" foi estabelecido em decorrência do próprio serviço, mas, que agora será iniciada a "Operação Tartaruga", conforme é o desejo do coronel Gustavo Eugênio Borges.

NAO QUIS RECEBER

Negando-se a receber a comissão de 200 telegrafistas, que queriam entregar um memorial, solicitando a reconsideração da medida, pela qual foi sustado o regime de "grongas" da Central Telegráfica — porque segundo os assinantes do memorial — "o sistema já constitui rotina na escala de serviços", o diretor do Departamento de Correios e Telégrafos mandou, que o memorial fôsse protocolado, na seção competente e depois encaminhado ao seu gabinete.

CORREM PERIGO

Segundo informações colhidas no gabinete do diretor dos Correios e Telégrafos, os funcionários que assinaram o memorial correm perigo de um processo administrativo ou mesmo, de serem afastados do serviço público.

A seção de Relações Públicas informa, que a solicitação dos funcionários não tinha fundo legal e está fora dos estatutos dos fun-

(Conclui na 10ª página)

NÃO FORAM RECEBIDOS

Desejosos de falar pessoalmente com o ten.-cel. Gustavo Eugênio Borges, diretor do Departamento de Correios e Telégrafos, mais de duas centenas de telegrafistas receberam a resposta: "Se insistirem tomarei outras providências..."

SAÚDE VAI TER NOVA ESTRUTURA

RIO —
Dentro de três dias, o titular da Secretaria de Saúde, sr. Marcelo Garcia, levará ao governador o "plano de reajustamento 'que elementos do seu gabinete, sob sua própria supervisão, elaboraram para dinamizar os serviços de assistência a população carioca, conforme êle próprio adiantou à reportagem na tarde de ontem.

Desmentindo, a notícia divulgada por um vespertino de que estaria demissionário caso seu "plano" não fôsse aproveitado, o sr. Marcelo Garcia recusou-se a adiantar os pontos básicos do seu programa de reestruturação da Secretaria de Saúde, prometendo uma entrevista coletiva à imprensa dentro de dois dias, quando fará a necessária divulgação.

Proibida por Salazar a excursão ao Brasil

RIO —
O desejo de visitar o Brasil ao fim do curso, manifestado pelos alunos do 5.º ano da Faculdade de Direito de Lisboa, está fazendo originar-se um atrito entre os estudantes e o govêrno português: Salazar, pessoalmente, "aconselhou" os acadêmicos a que desistam do intento e, em troca, façam sua excursão a Moçambique.

A informação foi prestada ao DC por três integrantes do grupo de 32 alunos da Faculdade de Direito de Minas Gerais que ontem chegaram ao Rio pelo navio "Claude Bernard", retornando de uma viagem que realizaram à Europa. Acrescentaram que a posição do govêrno luso se deve à atitude do Brasil em face dos rebeldes do capitão Galvão, aqui asilados.

AFRICANOS QUEREM LIBERDADE

Geraldo Afonso Santana, Wille Duarte Costa e Jamil Jorge Kahe, os estudantes que falaram ao DC e transmitiram as impressões colhidas pelo grupo na Europa, adiantaram, ainda, que os acadêmicos portuguêses e africanos que estudam em Lisboa estão realizando um movimento em prol da libertação política e econômica da África, para o que contam com a participação dos universitários brasileiros.

O grupo de jóvens mineiros estêve em visita a diversos países do Velho Mundo, e em tôdas as capitais foram recebidos oficialmente ("muito bem tratados", disseram) pelos embaixadores brasileiros: sr. Negrão de Lima (Lisboa), Hugo Gouthier (Roma) e Coelho da Rocha (Madri).

CAFÉ PERDE MERCADO

"Com exceção da Itália, onde o café brasileiro é bem recebido, os demais países europeus, como Alemanha, Áustria, França, Bélgica, Holanda e Inglaterra, além de outros, estão dando preferência ao café da África e da Colômbia" — declararam ainda à reportagem os estudantes Geraldo Afonso Santana, Wille Ruarte Costa e Jamil Jorge Key.

Finalmente, referiram outro acontecimento que muitos impressionou, desta feita favoràvelmente: a Cidade Universitária de Lisboa, onde tiveram ensejo de assistir à inauguração de várias escolas superiores.

SERVIRA EM BRASILIA

Pelo mesmo navio, chegou ao Brasil o diplomata francês George Mac Clenaham — acompanhado da espôsa e filho — que veio assumir o cargo de 1.º secretário da Embaixada da França em Brasília. Declarou à reportagem que sentia-se muito satisfeito com a missão que lhe acabava de ser confiada, tendo escutado muitos comentários elogiosos sôbre a nova capital brasileira, inclusive do repórter do "Paris-Match", Dominique Lapierre e outros amigos que deixou em sua terra natal. O seu último pôsto no exterior foi em Lagos, na Nigéria, África, onde estêve pelo período de quatro meses.

DIPLOMATA E INDIANA

No mesmo navio, em trânsito para Buenos Aires, viaja o diplomata francês Philippe-Emmanuel Perrier, que vai exercer as funções de vice-cônsul de seu país na capital argentina. O jovem diplomata, que estêve três anos servindo na Índia, o seu primei-

(Conclui na 10ª página)

CULTURA EUROPÉIA

Depois de uma viagem de estudos pela Europa, chegaram ontem à Guanabara os estudantes mineiros que, tendo conquistado bôlsas de estudos, fizeram vários cursos de extensão cultural nos principais centros de ensino europeus

Western ameaçada de greve

RIO —
Os serviços telegráficos da Western poderão ser paralisados a qualquer momento, pois os empregados dessa emprêsa estão dispostos a deflagrar greve em sinal de protesto contra as demissões que estão sendo efetuadas para que os trabalhadores não adquiram estabilidade.

O sr. Rômulo Marinho, presidente do Sindicato dos Trabalhadores em Emprêsas Telegráficas, manteve ontem demorada conferência com o diretor da Western, mas não conseguiu demovê-lo da decisão de demitir o pessoal.

ASSEMBLÉIA

Hoje à noite os trabalhadores em emprêsas telegráficas reunir-se-ão em assembléia geral, na sede de seu sindicato, para decidir sôbre a deflagração da greve na Western.

Ontem mesmo o Sindicato dos Trabalhadores em Emprêsas Telegráficas iniciou os preparativos para a greve na Western, já que os empregados dessa emprêsa estão dispostos a paralisar os serviços.

Ninguém quer ir para as Águas com Lacerda

RIO —
O Departamento de Águas vem funcionando sem diretor desde que o sr. Homero Pedrosa foi exonerado do cargo. A repartição, está, entretanto, sob o comando dos chefes de Divisão de Águas, tendo à frente o engenheiro Marcelo Teixeira Brandão, os quais têm procurado, em forma de equipe, dirigir os trabalhos de modo a não permitir que a população sofra consequências por falta de um diretor no DA.

Os técnicos do govêrno da Guanabara que foram convidados para assumir o cargo recusaram-se a assumir aquela direção, segundo apurou a reportagem. Alegam os engenheiros que, não obstante a sua disposição em cooperar com a população, não aceitarão nenhum convite nesse sentido, sem que antes o sr. Carlos Lacerda, em pronunciamento público, se retrate com aquêles profissionais, pelas acusações a êles feitas, no Guandu.

CONTRADIÇÃO E REUNIAO

E flagrante contradição com tudo o que foi dito pelo governador do Estado sôbre os seus técnicos, cujas declarações tiveram a mais ampla repercussão

(Conclui na 10ª página)

ALMÔÇO DE CONFIANÇA

RIO — Os ferroviários brasileiros, representados por dirigentes de entidades de classe, hipotecaram ontem um voto de confiança e apoio ao presidente da Rêde Ferroviária Federal, eng. Hermínio de Amorim Júnior. A moção de solidariedade, de iniciativa da Associação Brasileira de Ferroviários e apoiada pela Federação Nacional dos Trabalhadores Ferroviários, pelo Sindicato dos Trabalhadores em Emprêsas Ferroviárias do Rio de Janeiro e de numerosas associações da Estrada de Ferro Central do Brasil, foi entregue ao presidente da RRFA em almôço oferecido ao engenheiro Amorim Júnior, o qual disse de sua satisfação pelo encontro

Trabalhadores pedem o salário-profissional

RIO —
O sr. Agnaldo Rodrigues Coelho, secretário-geral do Sindicato dos Trabalhadores na Indústria da Construção Civil, falando ontem à reportagem do DIARIO CARIOCA, disse que a sua entidade está empenhada em solucionar, o mais breve possível a aspiração da categoria profissional, filiada aquêle órgão, que é a imediata aprovação do salário-mínimo-profissional.

Disse ainda aquêle dirigente sindical que a construção civil é uma das classes onde quase todos os operários especializados percebem salários idênticos ou pouco maior que os ajudantes ou serventes. Esclareceu o sr. Arnaldo Rodrigues que não julga os salários dos ajudantes elevados, mas sim que, os dos profissionais, não correspondem aos atuais níveis salariais.

APELO AO CONGRESSO

Prosseguindo disse o nosso entrevistado: "Tudo depende do Congresso Nacional, pois existem vários anteprojetos de autoria dos srs. deputados a espera de serem transformados numa lei que permita a aplicação do Salário-Profissional. Posso adiantar ainda que a atual diretoria do meu sindicato enviou um memorial à Câmara dos Deputados solicitando providências a respeito".

PROJETO DE LEI

Disse ainda o sr. Arnaldo que existe o Projeto de Lei n. 1.963/60, apresentado pelo deputado Odílio Martins Viana e que foi submetido as Comissões de Constituição e Justiça, de Legislação Social e de Economia. Além dêsse existem outros trabalhos sôbre o assunto que estão em pauta.

COMISSÃO EM BRASILIA

"Dentro de alguns dias eu e meus companheiros iremos, em comissão, à Brasília, a fim de fazermos a entrega de outro memorial ao Congresso Nacional, colocando-o a par de nossas necessidades e das conveniências da urgência do salário-profissional em todo o país" — concluiu o sr. Arnaldo Rodrigues.

MARCENEIROS PROMOVERÃO MESA-REDONDA

RIO —
Representantes dos empregados e empregadores do setor de marcenarias reunir-se-ão, hoje à noite, na sede do sindicato patronal para debater a possibilidade de atendimento das reivindicações de aumento salarial apresentadas pelos marceneiros.

Amanhã, os marceneiros se reunirão em assembléia geral para examinar a resposta dos empregados. Os marceneiros reivindicam 32% de aumento para os salários de Cr$ 7.680 a Cr$ 10 mil, de 27% para os salários de Cr$ 10 a Cr$ 12 mil e 25% para os salários superiores a Cr$ 12 mil.

CL quer inquérito: ônibus

RIO —
O governador Carlos Lacerda determinou ao secretário de Viação e ao seu chefe de gabinete, no sentido de ser aberta imediatamente uma comissão de inquérito para apurar as causas do desastre com um ônibus da linha S-23 Saens Pena-Olaria que se precipitou no Rio Timbó, resultando na morte de mais de 20 pessoas.

O desastre foi resultado de não possuir a ponte qualquer sinalização, falta de arruamento e outras providências por parte da engenharia do Estado. O governador Carlos Lacerda está interessado em saber qual o engenheiro da Secretaria de Viação que autorizou aquela obra e a inspecionou.

OUTROS INQUÉRITOS

Outros inquéritos estão em andamento na Guanabara. Hoje, no Maracanã, a comissão de inquérito começa a apurar onde foram gastos os 140 milhões de cruzeiros destinados à conclusão das obras. Outra termina o inquérito do contrabando de café e uma terceira está no fim da apuração de quem seviciou e espancou uma manicura no 3.º Distrito Policial.